



UNIVERSIDAD DE GUAYAQUIL

FACULTAD DE CIENCIAS ECONÓMICAS

TESIS PARA OPTAR EL TÍTULO DE ECONOMISTA

**TEMA: “DIAGNÓSTICO SOCIOECONÓMICO CANTÓN LA
CONCORDIA”**

AUTORA: EDITH JAJAIRA CORREA CÁRDENAS

DIRECTOR: Lcdo. Willington Paredes Ramírez

MAYO, 2014

Guayaquil, 04 Febrero 2014

INFORME DEL DIRECTOR

Señor Economista
Jorge Barrezueta Barrezueta
Director del Departamento de Educación Continua

De mis consideraciones:

Por la presente, tengo a bien comunicarle que la egresada de la Facultad de Ciencias Económicas de la Universidad de Guayaquil, srta. **Jajaira Edith Correa Cardenas**, con cédula de ciudadanía N° 1722392840, a quien me asignaron para tutoriar en la elaboración de su tesis cuyo tema de estudio es: "**Diagnostico socioeconómico cantón la Concordia**", ha finalizado el desarrollo de las tareas académicas.

Le informo que la egresada **Jajaira Edith Correa Cardenas**, concluyo su tesis. Por lo tanto, la dirección y asesoría tutorial ha terminado. El desarrollo del trabajo lo asumió de manera responsable, adecuada y con eficiencia. Cumplió y asumió todas las observaciones y sugerencias que se plantearon en la investigación. Lo que comunico para los fines de ley.

Atentamente

Wellington Paredes Ramirez
Director

REPOSITORIO NACIONAL EN CIENCIA Y TECNOLOGÍA

FICHA DE REGISTRO DE TESIS

TÍTULO Y SUBTÍTULO:

DIAGNÓSTICO SOCIOECONÓMICO DEL CANTÓN LA CONCORDIA

AUTOR/ES:

CORREA CARDENAS EDITH JAJAIRA

TUTOR:

Lic. Willington Paredes

REVISORES:

INSTITUCIÓN: UNIVERSIDAD DE GUAYAQUIL

FACULTAD: CIENCIAS ECONÓMICAS

CARRERA: ECONOMÍA

FECHA DE PUBLICACIÓN:

MAYO ,2014

No. DE PÁGS:

85

TÍTULO OBTENIDO:

ECONOMISTA

ÁREAS TEMÁTICAS:

- ESTADISTICA
- TRIBUTACIÓN
- ANÁLISIS ECONÓMICO
- DESARROLLO ECONÓMICO

PALABRAS CLAVE:

- ECONOMIA AGRARIA
- DESARROLLO ECONOMICO
- AGRICULTURA
- DESARROLLO LOCAL

RESUMEN:

EL PRINCIPAL DESARROLLO DE ESTA TESIS ES ANALIZAR Y DEMOSTRAR MEDIANTE CIFRAS Y ESTADISTICAS LA IMPORTANCIA DE LA AGRICULTURA COMO SUSTENTO ECONÓMICO EN EL DESARROLLO DEL CANTON LA CONCORDIA ESPECIFICAMENTE EL CULTIVO DE PALMA AFRICA Y LA ACTIVIDAD AGROINDUSTRIAL.

No. DE REGISTRO (en base de datos):

No. DE CLASIFICACIÓN:

DIRECCIÓN URL (tesis en la web):

ADJUNTO PDF:

SI

NO

CONTACTO CON AUTOR/ES

Teléfono: 0990990795

E-mail: l.

yaji_correa@hotmail.com

CONTACTO EN LA INSTITUCIÓN:

Nombre: ECON. NATALIA ANDRADE MOREIRA

Teléfono: 2293083 Ext. 108

E-mail: www.ug.edu.ec

CERTIFICADO DE REVISIÓN GRAMATICAL

Por medio de la presente tengo a bien certificar: que he leído la tesis de grado elaborada por la señorita: **Jajaira Edith Correa Cardenas**, con cédula de ciudadanía N° 1722392840, previo a la obtención del título de Economista.

TEMA DE TESIS

“Diagnostico socioeconómico cantón la Concordia”,

La tesis revisada ha sido escrita de acuerdo a las normas gramaticales y de sintaxis vigentes de la lengua española.

Firma



Cruz María Zambrano Bolaño
1302196355

DEDICATORIA

A Dios, mis padres, familiares y amigos, que fueron mi apoyo moral, económico e incondicional, en este camino para poder terminar mi carrera, mediante sus consejos, siendo mi fortaleza en los malos momentos y compartir mis alegrías de cada logro alcanzado.

AGRADECIMIENTO:

Agradezco a Dios y a mis padres, quienes fueron mi sustento y guía en este camino de grandes luchas.

Aquellos amigos incondicionales que me prestaron su apoyo cuando lo necesité, a cada institución que me brindó su ayuda para poder terminar este trabajo.

A aquellos profesores, que me transmitieron sus conocimientos, comprometidos con la enseñanza, de forma amable, eficiente y práctica, no me queda más que decirles gracias, de corazón.

PROBLEMATIZACIÓN

¿Cuáles son los factores económicos que han condicionado el desarrollo local del cantón?

¿Cuáles son los factores extraeconómicos que han favorecido y obstaculizado las dinámicas del desarrollo local en el cantón?

¿Cuál ha sido el apoyo gubernamental que ha contribuido al desarrollo del cantón?

¿Qué factores técnicos, crediticios, y financieros que han incidido en la dinámica productiva y comercializadora del cantón?

¿Cómo ha sido el comportamiento de los agentes económicos que han incidido determinantemente en el crecimiento y desarrollo de la agro-economía del cantón?

JUSTIFICACIÓN.

En las décadas del 60 y 70 el desarrollo local se ha convertido en un actividad muy importante para los gobiernos locales en países del todo el mundo, tomado como referencia después de la post-guerra como respuesta a la crisis que se vivía en ese tiempo y al proceso de globalización.

Ecuador también ha sido eco de esta nueva forma de desarrollo. Por lo general las Provincias del país gozan de muchos recursos naturales repartidos indistintamente cada una, y han sido el sustento del desarrollo de muchos sectores desde hace siglos.

Después de las crisis que vivió el país en los años 50 y en el 90 con menos magnitud han llevado a que muchas provincias, cantones, comunidades busquen formas de sobresalir y ser frente ante estas crisis

ya vividas y estar alertas frente a posibles sucesos aprovechando todos los recursos que poseen de la forma más eficiente posible.

Por ello no hay que extrañarse que últimamente se vean proyectos en tantas comunidades del país que han llevado a que estas vayan mejorando su calidad de vida promoviendo fuentes de trabajo, aumentando sus ingresos económicos y así alcanzar su bienestar.

Para entender y explicar cómo funciona el desarrollo local de los pueblos y como estos mejoran y crecen económicamente, he tomado en cuenta el Cantón La Concordia. Este cantón se encuentra ubicado geográficamente entre la Provincia de Santo Domingo de los Tsáchilas y la Provincia de Esmeraldas.

Este goza de muchos recursos naturales, adicionalmente, su clima es templado lo que le da gran ventaja frente otras localidades.

EL sector que más aporta económicamente es el agrícola como lo es tradicionalmente en el país. Sin embargo, no se han hecho estudios profundos sobre este sector en la localidad teniendo en cuenta que en el sector se encuentra el INIAP, pero también el sector fabril es uno de los que influye en la dinámica económica local. Aquí se encuentran ubicadas grandes fábricas de aceite, bananeras, que han generado fuentes de trabajo para los habitantes concordenses.

Es importante señalar que este desde sus inicios no pertenecía a ninguna Provincia por lo que durante muchos años fue la manzana de la discordia, pero aun así sin ayuda de un municipio propio y de ninguna planificación fue siendo frente a su progreso. Este se ha extendido rápidamente en los últimos 15 años como respuesta a su desarrollo.

Por lo tanto estos factores antes señalados me demuestran la importancia del estudio del desarrollo local de esta localidad, la dinámica económica localizada en gran manera con su oferta de productos agrícolas, como el

banano, madera, piña, sector ganadero, y procesados en el caso del aceite, y como estos son la conexión con otras economías.

HIPÓTESIS

El desarrollo local del Cantón la Concordia está sustentado y favorecido por la dinámica del proceso agroeconómico y preferencialmente de la palma africana procesada como aceite comestible.

OBJETIVOS

Objetivo general

Establecer y analizar cuáles han sido los principales factores socioeconómicos y laborales que incidieron determinadamente en el crecimiento y desarrollo del Cantón La Concordia.

Objetivos específicos

- Determinar y estudiar cuáles fueron las principales acciones de los agentes económicos que favorecieron el crecimiento y desarrollo local del cantón.
- Establecer y analizar de que forma la mano de obra calificada y la cultura productiva que incidió en el crecimiento y desarrollo de la agro-economía del cantón.
- Conocer y comprender cuáles han sido las características determinantes en el desarrollo local cantonal.

MARCO TEÓRICO

El presente estudio está determinado y condicionado por las principales teorías que permiten explicar y comprender los procesos, lógicos y dinámicos de la agro economía como actividad económica especializada.

Mi estudio cae en el marco de lo que se denomina macroeconomía y microeconomía sectorial por esto, para poder estudiar el conjunto de sus procesos acudiremos a las diferentes teorías sobre las dinámicas agrarias se dan.

- La teoría basada en la territorialidad según Andrés Precado , como factor dinamizador de la reconstitución y transformación de las actividades de desarrollo y competitividad local, donde las características físicas y los recursos determinan las ventajas y desventajas frente a otros territorios. El territorio es tomado como un indicador de lo posible, allí se expresan los recursos naturales y los actores locales con sus capacidades para activar aquellas potencialidades existentes, para proponer y construir el poder ser, y articularse en mancomunidades, entre regiones a nivel de país y en comunidades transnacionales.
- La teoría basada en el comportamiento de los agentes, según Mordo, donde una de las mayores distinciones en el análisis de del desarrollo económico está respaldada en la introducción específica de la incidencia en las acciones e interacciones de los agentes económicos en el desarrollo de las áreas locales. La firma y su capacidad empresarial, capital social, las mujeres, los grupos de interés, etc.

A continuación he tomado como referencia algunas ciencias que de una manera u otra explican la base del tema investigado.

- Microeconomía
- Macroeconomía

- Estadística
- Desarrollo Económico
- Política Económica
- Análisis Económico

Marco Conceptual

Desarrollo: La condición de vida de una sociedad en la cual las necesidades auténticas de los grupos y/o individuos se satisfacen mediante la utilización racional, es decir sostenida, de los recursos y los sistemas naturales. Para ello se utilizarían tecnologías que no se encuentran en contradicción con los elementos culturales de los grupos involucrados

Desarrollo Local: Es un proceso de cambio estructural en las relaciones sociales que tienen lugar en una sociedad local, se dinamiza por la articulación de las iniciativas de los actores locales, mediante el objetivo común de mejorar su calidad de vida, para lo cual diseñan estrategias, crean y utilizan diversos instrumentos.

Desarrollo Económico: Proceso de crecimiento del ingreso o del producto total y per cápita acompañado de cambios en la estructura de la economía, tales como importancia creciente de la producción industrial junto a la pérdida de significación de la producción agrícola y minera, migración de la población desde el campo a la ciudad, diversificación de importaciones y exportaciones.

Crecimiento económico: Es el resultado de la unión de dos aspectos la necesidad de razonar sobre las relaciones sociales y las formas productivas y la reflexión sobre el hecho del interaccionar en un ambiente económico complejo que se expresa en resultados de variables agregadas.

Economía agrícola: Es una realidad cambiante, donde se analiza y se estudia al sector primario, con el propósito de identificar los problemas del sistema económico, la asignación de recursos, la especialidad del sector agropecuario y sus múltiples interrelaciones con el conjunto de la economía.

Unidad de Producción Agropecuaria UPA.- Es una extensión de tierra de 500 m² o más, dedicada total o parcialmente a la producción agropecuaria, considerada como una unidad económica. Superficies menores a 500 m² que mantengan características de las UPAs descritas, pero que hayan vendido un producto, durante el periodo de referencia.

Producción Agrícola.- Es la cantidad de producto primario obtenido de un cultivo en el período de referencia, ciertos productos requieren un tratamiento preliminar para su comercialización o almacenamiento, tales como café, cacao, té, etc.

Sector Primario: Conjunto de actividades económicas relacionadas con los productos agropecuarios, pesqueros, minerales, forestales y todos aquellos que proceden de la naturaleza sin ninguna transformación.

Cultivos Transitorios.- Tierras que se aprovechan para cultivos cuyo ciclo vegetativo o de crecimiento es de menos de un año, a veces solo de unos meses y que tienen que ser nuevamente sembradas o plantadas después de la cosecha de cada uno de ellos. Son ejemplos de estos cultivos: arroz, maíz, trigo, cebada, la papa, la col, el algodón, etc.

Cultivos Permanentes.- son tierras que se plantan y después de un tiempo largo llegan a la edad productiva, tienen un prolongado período de producción que permite varias cosechas, sin necesidad de volver a ser plantados después de cada cosecha.

Producción.- Es la cantidad de productos cosechados en un tiempo determinado de acuerdo al ciclo de producción de cada cultivo, el mismo que está destinado para su comercialización o autoconsumo.

Agroindustria: Rama de la industria dirigida a la transformación de los productos procedentes del sector agrícola (azucareras, resineras, empresas vitivinícolas, conserveras, etc.). En España las agroindustrias más importantes se localizan en el valle del Ebro y litoral levantino y murciano.

Palma Africana: La palma de aceite o africana es una planta monocotiledóneas perteneciente a la familia de las Palmácea; es el cultivo oleaginoso que mayor cantidad de aceite produce por unidad de superficie.

MARCO JURÍDICO

- Constitución Política de la República del Ecuador
- COOTAD
- Plan del Buen Vivir
- Ley Orgánica de Municipalidades
- Ley de Aguas
- Ley de Gestión Ambiental
- Ley Orgánica Tierras y territorios

MARCO INSTITUCIONAL

- CEPAL
- BANCO CENTRAL DEL ECUADOR
- INEC
- INIAP
- FAO
- INEMI
- CIPAL

- FEDAPAL
- CENIPALMA
- CIIFEN
- CAIZ

MINISTERIOS

- Secretaría Nacional de Planificación y Desarrollo (SENPLADES)
- Ministerio de Coordinación de Desarrollo Social
- Ministerio de Coordinación de la Política y Gob. Autónomos Descentralizados
- Ministerio de Coordinación de la Política Económica
- Ministerio de Coordinación de la Producción, Empleo y Competitividad
- Ministerio de Agricultura, Ganadería, Acuacultura y Pesca
- Ministerio del Ambiente

ÍNDICE DE CONTENIDO

DEDICATORIA-----	V
AGRADECIMIENTO:-----	VI
PROBLEMATIZACIÓN-----	VII
JUSTIFICACIÓN.-----	VII
HIPÓTESIS-----	IX
OBJETIVOS-----	IX
Objetivo general-----	IX
Objetivos específicos-----	IX
MARCO TEÓRICO-----	X
ÍNDICE DE CONTENIDO-----	1
ÍNDICE DE GRÁFICOS-----	4
ÍNDICE DE TABLAS-----	5
ÍNDICE DE SIGLAS Y ABREVIATURAS-----	7
CAPITULO I-----	8
DESARROLLO Y AGROECONOMIA-----	8
1.1. Desarrollo económico: Conceptos, características e importancia-----	8
1.2. Economía y desarrollo económico local-----	12
1.3 La agro-economía en el desarrollo local.....	18
CAPITULO II-----	22

VISIÓN Y CARACTERISTICAS GENERALES DE LA ECONOMIA ECUATORIANA	22
PERIODO 2000-2012	22
2.1 El desarrollo económico en el Ecuador	22
a) Producto Interno Bruto (PIB)	24
b) Producto Interno Bruto (PIB) per cápita	25
c) Producto Interno Bruto (PIB) por sectores	26
d) Exportaciones	28
e) Importaciones	29
f) Balanza Comercial	30
g) Pobreza	32
h) Mercado laboral	33
2.3. Desarrollo en el sector agropecuario en el Ecuador	34
III CAPITULO	40
ANÁLISIS SOCIO ECONÓMICO DEL CANTÓN LA CONCORDIA	40
3.1. Referentes históricos del cantón La Concordia	40
3.1.1. Ubicación Geográfica	41
3.1.2. División Política	42
3.2 Aspectos físicos naturales	43
3.2.1. Caracterización de ecosistemas	44
a) Bosques naturales y Áreas protegidas	44
3.2.2. Caracterización de los recursos naturales	45
a) Recursos hídricos	45
b) Suelos	46
3.3. Situación y caracterización de los sectores económicos	46
3.3.1. Sector agropecuario	47
a) Agricultura	48
b) Ganadería	54
c) Avícola.	55
3.3.2. Agro-industria	55
3.4. Análisis social y demográfico	58
3.4.1. Población, estructura urbana y rural	59
3.4.2. Población, femineidad, dependencia y envejecimiento	60
3.4.3. Auto identificación étnica	61
3.4.4. Migración interna neta	62
3.4.5. Población según actividad	63
3.4.6. Oferta de trabajo	64
3.4. Condiciones de vida	66

3.4.1. Pobreza -----	66
3.4.2. Indicadores de condiciones de vida en vivienda -----	68
3.4.7. Educación -----	69
3.4.8. Salud-----	70
3.5. Análisis económico general del cantón La Concordia. -----	71
3.5.1. Establecimientos económicos -----	72
3.5.2. Ingresos de establecimientos económicos. -----	73
3.5.3. Recaudaciones de establecimientos económicos-----	73
3.6. Índice de Desarrollo Humano -----	75
CAPÍTULO IV-----	77
DIANÓSTICO CANTONAL (FODA)-----	77
4.1 Análisis-----	77
4.1.1. Fortalezas -----	77
4.1.2. Oportunidades-----	78
4.1.3. Debilidades-----	79
4.1.4. Amenazas -----	79
CONCLUSIONES Y RECOMENDACIONES -----	81
BIBLIOGRAFÍA -----	834

ÍNDICE DE GRÁFICOS

Gráfico N° 1 Evolución del PIB en Ecuador Periodo 2002-2012 USD miles de dólares Base 2007	24
Gráfico N° 2 Evolución del PIB per cápita Período 2000-2012 Base 2007	26
Gráfico N° 3 Tasa de variación del PIB por sectores	27
Gráfico N° 4 Evolución de las exportaciones en Ecuador Período 2000-2012	28
Gráfico N° 5 Evolución de las importaciones en Ecuador	29
Gráfico N° 6 Evolución de la Balanza Comercial en Ecuador Período 2000-2012 USD millones	31
Gráfico N° 7 Pobreza por Ingreso en Ecuador Período 2003-2012	32
Gráfico N° 8 Evolución del mercado laboral de Ecuador Período 2000-2012	33
Gráfico N° 9 Número de UPAs, Superficie y uso del suelo cantón La Concordia Año 2000	48
Gráfico N° 10 Principales cultivos solos del cantón La Concordia	49
Gráfico N° 11 Principales cultivos asociados del cantón La Concordia ...	50

Gráfico N°12 Superficie sembrada de palma africana según zonas.....	52
Gráfico N°13 Estratificación de palmicultores del cantón la Concordia según número de hectáreas Año 2005.....	53
Gráfico N°14 Auto identificación étnica del Cantón La Concordia Año 2010.....	62
Gráfico N°15 Población según actividad Cantón La Concordia.....	64
Gráfico N°16 Comparación de pobreza por NBI Cantón La Concordia Período 1990-2001 y 2010.....	66
Gráfico N°17 Análisis FODA Cantón La Concordia.....	76

ÍNDICE DE TABLAS

Tabla # 1 Número de UPAs, y cabezas de ganado vacuno en el cantón La Concordia Año 2000	54
Tabla # 2 Número de aves criadas en el campo.....	55
Tabla # 3 Número de UPAs, Instalaciones del sector agroindustrial cantón La Concordia.....	56
Tabla # 4 Número de UPAs, Maquinaria y Equipo cantón La Concordia.	57
Tabla # 5 Principales sistemas de riego en el cantón La Concordia.....	57
Tabla # 6 Población Cantón La Concordia Periodo 1990-2001 y 2010 ...	59

Tabla # 7 Índices demográficos del cantón La Concordia Periodo 1990-2001 y 2010	61
Tabla # 8 Tasa y migración interna neta del cantón La Concordia	63
Tabla # 9 Estructura de la oferta de trabajo cantón La Concordia Censos (1990-2001-2010)	65
Tabla # 10 Indicadores de condiciones de vida en vivienda del cantón La Concordia Periodo 1990-2001 y 2010	69
Tabla # 11 Tasa de analfabetismo de la población de 15 y más años Periodo 1990-2001 y 2010.....	69
Tabla # 12 Porcentaje de embarazo adolescente (15-19 años)	70
Tabla # 13 Número de Establecimientos del cantón la Concordia y Santo Domingo. Año 2010	72
Tabla # 14 Ingresos de la Concordia y Sto. Domingo según CNE 2010..	73
Tabla # 15 Recaudaciones por actividades cantón La Concordia y Santo domingo Período 2009-2010	74
Tabla # 16 Recaudaciones anuales del cantón La Concordia en comparación con otros cantones Año 2010.....	75
Tabla # 17 Índice de Desarrollo Humano del cantón La Concordia	76

ÍNDICE DE SIGLAS Y ABREVIATURAS

CEPAL:	Comisión Económica para América Latina y el Caribe
SENPLADES:	Secretaría Nacional de Planificación y Desarrollo
BCE:	Banco Central del Ecuador
PIB:	Producto Interno Bruto
INEC:	Instituto Nacional de Estadística y Censos

CAPITULO I

DESARROLLO Y AGROECONOMIA

1.1. Desarrollo económico: Conceptos, características e importancia

La definición y alcance del término desarrollo económico ha evolucionado velozmente desde los cincuenta.

El desarrollo era sinónimo de crecimiento productivo, y en los 60's fue tomando fuerza el concepto de desarrollo económico social.

Siguiendo con la década siguiente se fue adhiriendo la preocupación por el medio ambiente y posteriormente se tomó en consideración la dimensión territorial, así como la conformación de la matriz social y de género.

El problema del desarrollo económico ha sido uno de las principales preocupaciones científicas desde el siglo XX hasta la actualidad. La ansiedad por alcanzar un nivel de vida digno con una productividad creciente ha sido tal, que los países de todo el mundo han logrado reunirse mediante cumbres para analizar este fenómeno social.

En la década de los ochenta, Latinoamérica estuvo sumergida en una crisis de deuda, financiera, economía, social que obligó en la actualidad a revisar la concepción del desarrollo, y al Ecuador lo llevó a la adopción del Buen Vivir.

Uno de los causantes del fracaso de modelos económicos en Latinoamérica del siglo pasado, es la omisión del desarrollado del hombre, como individuo potenciador de su propio desarrollo. Ya que, se puso al capital por sobre el ser humano y lo utilizó como simple generador de riqueza o mercancía.

En este aspecto muchos autores como Max-Neef, Elizondo y Hopenhayn sugieren:

“un desarrollo a Escala Humana, se concentra y sustenta en la satisfacción de las necesidades humanas fundamentales, en la generación de niveles crecientes de auto dependencia y en la articulación orgánica de los seres humanos con la naturaleza y la tecnología, de los procesos globales con los comportamientos locales, de lo personal con lo social, de la planificación con la autonomía y de la Sociedad Civil con el Estado” (Manfred, 2006, pág. 30)

En esta dirección la gente debe señalar su propio camino, desarrollando sus capacidades de elegir los medios e instrumentos que los lleven a cumplir su objetivo (necesidades básicas y auto superación), mediante discusiones y toma de decisiones en el ámbito local, regional, nacional.

Según Amartya Sen (2002) en su obra, El Desarrollo como libertad, sostiene que: “el desarrollo es un proceso de expansión de las libertades reales de que disfrutaban los individuos” (pág. 5).

Las libertades dependen de otros instrumentos que al conjugarse pueden garantizar esta libertad. Estas son las instituciones sociales y económicas, como los servicios de salud y educación, así como los derechos ya sean estos políticos o humanos constituyen un factor que incide en la ansiada libertad de los pueblos y por ende llevara a su desarrollo.

Este enfoque se basa en que los países antes de volverse ricos deben pensar en la asistencia social, donde la educación, salud no falte. Un país podrá generar más ingresos, pero si existe un reparto desigual entre la sociedad no existirá desarrollo, ya que solo una parte de estos mejorará su calidad de vida.

Un aspecto importante de resaltar es que Sen promueve que seamos nosotros los impulsores de nuestro desarrollo, que seamos actores constantes , donde seamos participativos con ideas y no esperemos a que el sistema lo resuelva todo, que más bien seamos promotores y no simples receptores.

Por otro lado, interviene el esfuerzo de las sociedades encaminadas a satisfacer las necesidades de la población con el aprovechamiento de las condiciones y disponibilidades de los recursos naturales, humanos, económicos, sociales, políticos, culturales, mediante la generación de riqueza y acumulación de capital.

Estos desafíos y aspiraciones se sustentan en cada territorio dada sus características, nivel cultural, políticas, socioculturales y el contexto internacional, que es relevante en la actualidad, al momento de generar modelos, estrategias de desarrollo económico.

Mientras existe un acelerado crecimiento y no equidad en las sociedades no podríamos llamar desarrollo, puesto que este es otra exigencia para desarrollarse.

Entre las características básicas del desarrollo económico tenemos:

1. Crecimiento económico superior a la tasa de crecimiento demográfico.
2. Industrialización, como paso para aumentar el valor agregado y con ello el ahorro nacional.
3. Alfabetización, como indicador del desarrollo y potencialidad humana.
4. Urbanización ordenada con suministro apropiado de servicios básicos.
5. Mejor calidad de vida, que se demuestre en las condiciones y salud de su población.
6. Procesos productivos sustentables y sostenibles.

7. Estabilidad política. Esto atrae a la inversión productiva y mantiene las expectativas de la población estables.

Éstas son características fundamentales que se presentan en las economías desarrolladas.

Por otro lado, debemos también referirnos a otros elementos significativos que se deben tomar en consideración al momento de construir políticas de desarrollo como lo señala el autor Barre a continuación (Barre 1958):

1° Reconocer el papel del nacionalismo dentro del desarrollo

económico: Este es punto clave en la articulación de ciertas zonas geográficas de un país, de políticas consumistas, de inversiones, de limitación de importaciones, etc., pero sobre todo de soberanía al momento de tomar decisiones.

Prevalcen los intereses propios por encima de los demás países. Por otro lado es una herramienta útil que estimula las energías que impulsan grandes transformaciones económicas, sociales, mentales, que se vuelven un eje principal del desarrollo.

2° Cooperación Regional:

La creación de planes regionales que en la actualidad han sido un boom en los países latinoamericanos, son tomados en cuenta por Raymond. En este punto suscribe que una forma eficiente sería que los países que se encuentran cercanos geográficamente y que tienen similitudes en sus recursos, misma visión política y problemas puedan unirse para crear acuerdos, negociaciones que puedan beneficiar a la región.

Un país por sí sólo no podrá superar todos los problemas que se le presentan ya sean estos económicos o de otra índole.

3° Política regional de desarrollo:

Hablar de una política regional es elemental según el autor, ya que los países de todo el mundo aportan con sus experiencias para concebir una idea generalizada en las opciones que se pueden plantear al momento de direccionar cada país a su verdadero desarrollo.

Aunar esfuerzos entre países amigos para alcanzar un bien común, es menester para acelerar el crecimiento con desarrollo.

1.2. Economía y desarrollo económico local

Hablar de desarrollo local es remontarnos a la década de los setenta, donde se discutía este término, debido a la crisis que sufrían muchos países llamados desarrollados, por el fracaso de los modelos económicos aplicados.

El desarrollo local es una nueva visión de desarrollo como respuesta al proceso de globalización, que se centra en los territorios, comunidades, pueblos, ya sean estas zonas rurales o urbanas donde sus potencialidades físicas, dotadas de recursos repartidos indistintamente y sus pobladores son los impulsores de su desarrollo.

Un aspecto principal es que los pobladores conocen aquellas ventajas y desventajas de su espacio físico y eso les permite tener un concepto definido de lo que necesitan para mejorar su calidad de vida.

Este concepto se fundamenta en que sean ellos mediante propuestas, planes de desarrollo, iniciativas aprovechando sus recursos los que hagan a sus territorios competitivos, los que generan oportunidades de emprendimiento ya sea como microempresarios y no sean solo receptores.

Esta nueva visión de desarrollo que nace desde adentro hacia afuera estimula las iniciativas de sus agentes, promoviendo que sean ellos quienes propongan programas y planes de desarrollo, lo cual hará que se sientan estimulados. Por lo contrario si siguen un modelo de afuera hacia adentro aquellos programas no serán aplicados de forma eficiente, aquí no solo se mide la capacidad y las iniciativas de sus pobladores, también aumenta su autoestima colectiva.

Estos programas y planes deben seguir aquellos objetivos nacionales si se trata de provincias, cantones, parroquias, etc., para que tengan concordancia con los fines últimos del Plan Nacional del Buen Vivir en nuestro país.

Para sintetizar el tema enumeraremos algunas características primordiales del desarrollo local.

- a) Participación activa de los agentes locales: Como se mencionó anteriormente la participación de los actores de la comunidad o economía local que debe ser permanentemente activa donde la participación de las administraciones o gobiernos locales sean el eco de todos.

Lograr que exista una participación colectiva es abrir espacios posibles a la construcción de nuevos proyectos y procesos locales que articulados a las políticas nacionales son el complemento ideal para un proceso económico sustentable local.

- b) Explotación eficiente de los recursos propios: Otra condición y característica es la explotación eficiente de los recursos propios ya sean estos naturales, culturales, de una forma eficiente buscando que sean estos rentables económicamente y socialmente.

Cabe recalcar que éstos deben ser utilizados para generar otro tipo de recursos que no solo se centre en esos recursos ya existentes sino más bien dar un valor agregado.

Esto se logra potencializando aquellos procesos productivos como la industrialización, comercialización, la empresa en algunos casos, todo depende de las potencialidades y las capacidades industriales que posean los territorios.

- c) Planificación local alineada a fines locales, provinciales, y nacionales: Por último la planificación local es el resultado de las

anteriores características ya identificadas las potencialidades y deficiencias. La planificación es una herramienta primordial, la cual debe tener esa conexión con los objetivos locales, provinciales, nacionales, para que exista ese lazo que lleve a un país mejor, donde exista una estructura social más justa.

Las peculiaridades de cada territorio hacen que aquellas propuestas o soluciones que tal vez sean buenas para uno territorio no sean buenos para otros, por esto hay que seguir esa concordancia en cada nivel de desarrollo.

Ya identificadas algunas características claves podemos especificar algunos objetivos de este proceso local.

- 1) Mejorar la calidad de vida
- 2) Fortalecer el esfuerzo colectivo
- 3) Generación de empleo
- 4) Conservación y desarrollo cultural
- 5) Conservar al medio ambiente
- 6) Evitar emigración
- 7) Sostenibilidad ecológica, social, económica y territorial

El objetivo principal de este proceso es mejorar la calidad de vida de los ciudadanos, donde gocen de excelentes servicios básicos, salud, educación, bienestar, pero todo esto se consigue con los demás objetivos después puntuados como lo es el fortalecer el esfuerzo colectivo. Apostar por la inversión en educación es substancial, tener jóvenes preparados origina eficacia al momento de dar opciones de crecimiento y desarrollo de los territorios.

Este esfuerzo nace de la necesidad de darle a cada familia lo que necesita, donde no exista pobreza, ese espíritu luchador, creativo que al hacerse colectivo se convierte en el eco de un mejor porvenir, donde no

se espera a que el Estado todo lo resuelva, sino más bien sean ellos quienes creen sus propias oportunidades de acuerdo a sus necesidades.

Con esto se busca reducir la participación del Estado al menos de forma directa, sino que sean agentes locales quienes den respuestas a sus necesidades mediante la creación de microempresas, actividades económicas que puedan ser sustentables ya que si no lo son esta visión de desarrollo fracasaría.

Sólo se logra eso generando empleo, creando fuentes de trabajo, conjuntamente con todos los derechos que esto amerita como seguridad social, etc. Aquellas actividades donde se puedan desenvolver eficaz y eficientemente.

Un factor determinante es el desarrollo cultural, manteniendo esas raíces culturales que muestran lo que es cada territorio, es la historia de pueblos luchadores, esas representaciones artísticas, esas riquezas culturales que no son palpables, pero que describen lo que cada pueblo es.

Todo modelo de desarrollo debería buscar la conservación del medio ambiente, sabemos que toda acción que tenga el hombre sobre la naturaleza tiene un impacto que no se puede evitar, en este caso se busca que se exploten los recursos naturales de una forma eficiente, respetando todas las normas que la ley otorga.

El fenómeno de emigración es un problema social, económico que ataca a diferentes países del mundo, todos los gobiernos buscan medidas para frenarlo, dado que las sociedades cada vez evolucionan.

Llevar a cabo un desarrollo integrado considerando los anteriores objetivos lograría controlar y evitar este fenómeno, teniendo fuentes de trabajo, acceso a calidad de servicios básicos un lugar donde vivir sanamente evitarían que familias enteras se desintegren y se mantendría el núcleo de la sociedad.

La diversidad de características propias del territorio, hace que los modelos de desarrollo local sean válidos, en tiempo y espacio.

La integración de elementos físicos, económicos, culturales, conllevan a pensar en la sustentabilidad, un término utilizado frecuentemente en estos temas. Todos estos aspectos desencadenan que se dé un equilibrio en esos factores que sean sustentables en el tiempo.

Al utilizar cada uno de estos recursos no afecten a los demás, que sean rentable económicamente, socialmente, se respete el medio ambiente y que a mediano y largo plazo se pueda mantener.

Para lograr estos objetivos se necesita un enfoque integrador para utilizar todos los recursos potenciales, con el objeto de mantener procesos productivos existentes, sin dejar de lado la diversificación de actividades productivas nuevas, que puedan generar nuevas plazas de trabajo para los habitantes.

Todo esto implica que los actores sociales refuercen y cohesionen sus acciones a alcanzar un mejor nivel de vida.

Cabe añadir que teniendo señalado los objetivos que se busca promoviendo este tipo de desarrollo, Torres & Valarezo (2004) especifica cinco formas de fomentar el desarrollo local: la democracia participativa, el municipalismo, las regiones, la descentralización, la sociedad civil y el mercado.

- a) La democracia participativa: Esta propuesta asuma la intervención pública donde exista un nexo comunicativo y corresponsable entre el gobierno local y la ciudadanía respecto a los bienes y servicios públicos.
- b) El municipalismo: Esta variable es utilizada como de segundo orden después del Estado nacional, está encargada de proveer los instrumentos y espacios para el progreso cantonal.

No obstante, este ha perdido credibilidad en los últimos tiempos debido al poco liderazgo que ha tenido y la poca capacidad de gestión.

- c) Las regiones y el territorio: Esta manera se refiere a constituir regiones capaces de utilizar sus recursos existentes y generar nuevos recursos de forma eficiente creando así nexos en todos los niveles, regionales, locales, nacionales.

La región “es una delimitación geográfica caracterizada por la existencia de ventajas competitivas, derivadas de la existencia de un tipo de relaciones de producción, o de la disponibilidad de recursos naturales que permiten ventajas comparativas a la producción.”¹

En este enfoque se hace referencia al reconocimiento de las potencialidades que poseen los territorios ya sean recursos naturales, económicos o de otra índole que pueden ser aprovechados de forma eficaz en el planteamiento de tácticas.

También se plantea aproximar según Torres zonas menores en nuevas jurisdicciones sociopolíticas, para una mejor gestión de los recursos y evitar que exista esa disparcialidad entre unidades pequeñas y más bien que se forme una sola región.

- d) La descentralización y lo local: Con esto se busca reducir las funciones del Estado y que sea los gobiernos locales los encargados de suministrar los servicios públicos y demás servicios a la comunidad, designando así responsabilidades y funciones estratégicas.

Para esto Torres plantea cinco variables:

¹ IBID

1. Privatización y venta de las empresas estratégicas estatales del sector privado
2. Autonomía y creación de organismos locales fuera de la estructura central.
3. Transferencia de funciones, competencias y responsabilidades a los gobiernos locales, especialmente a municipios.
4. Centralidad controlada con la desconcentración administrativa, y delegación de funciones a los niveles inferiores y subordinados del aparato gubernamental.
5. Descentralización y cogestión pública a través de la cesión del espacio de decisión a las organizaciones de la sociedad civil.

Todas las estrategias de desarrollo local integran procesos de descentralización, fortaleciendo así las funciones y responsabilidades a nivel local.

- e) Sociedad civil, mercado y poder: Esta variable refiere al mercado y a la sociedad civil que ésta última es la encargada de buscar abrirse a los mercados mundiales, fomentando territorios competitivos.

Podemos determinar que consolidando las relaciones sociales podemos reforzar alternativas para el desarrollo de los territorios.

1.3 La agro-economía en el desarrollo local

La economía agrícola ha sido el motor dinamizador más importante de diferentes economías a nivel mundial, que gozan de un sector agrícola representativo. Un ejemplo de eso son los países latinoamericanos donde la producción y las exportaciones son mayoritariamente del sector primario específicamente agricultura.

Una herramienta y el entorno a la que se refiere a la agro economía sin duda es la agricultura, que con el pasar del tiempo ha ido perdiendo peso. Sin embargo, sigue siendo el pilar fundamental en el desarrollo de las zonas rurales principalmente.

Dentro de los instrumentos que condicionan a desarrollar en economías agrarias están:

Fomentar la modernización tecnológica

Dar valor a factores como lo natural.

Diversificar actividades agrícolas dirigidas a proteger el medio ambiente.

Fomentar la modernización tecnológica

Al referirnos a fomentar la modernización tecnológica es mejorar los métodos y formas de producción, utilizando equipos, maquinarias que faciliten al agricultor, ahorrando tiempos, que pueden ser utilizados en otras actividades, y reducir el desgaste físico.

Dar valor a factores como lo natural

Dar valor a factores como lo natural, es aprovechar aquellas potencialidades físicas como los paisajes, bosques, ríos, etc., de manera que se conviertan en nuevas formas de ingreso para las zonas, en lo cual se está haciendo énfasis en los últimos tiempos.

Diversificar actividades agrícolas dirigidas a proteger el medio ambiente

Un elemento esencial es diversificar las actividades agrícolas, que vayan cambiando la producción de productos tradicionales, y más bien sembríos que no afecten al medio ambiente, ya que existe muchos bienes alimenticios que son rentables económicamente pero social, y ecológicamente poco rentables puesto que desgastan los suelos.

La economía agrícola es la realidad de muchos pueblos, un ejemplo claro es Ecuador, muchas provincias gozan de tierras fértiles en costa, sierra y oriente, y donde se producen un sinnúmero de productos que son el sustento para esas zonas, y todo el país en general.

La agricultura tomado como un factor de desarrollo local debe orientarse a fortalecer y potencializar los encadenamientos productivos existentes en cada espacio, generar empleos y así mitigar la emigración a zonas urbanas.

La agro-economía está inmersa en el desarrollo local, participando de diferentes maneras como en el sector privado o público, por una parte el privado financiando, invirtiendo y promoviendo proyectos a nivel local.

Por otro lado el sector público como administrador local mediante políticas económicas, sociales, creando condiciones aptas para el desarrollo de proyectos, sea éste el coordinador, facilitador y motivador de las acciones colectivas.

El protagonista principal es la gente, quienes con sus anhelos, ideas, necesidades mostrarán el rumbo del objetivo alcanzar y serán los principales críticos en el desvío de las metas de los proyectos a realizar.

Dentro de la diversificación de la economía se toma al desarrollo agrícola como una condición ineludible del desarrollo económico mundial. Para esto se menciona algunas razones que componen ésta afirmación según Barre:

1. El desarrollo de la agricultura permite aumentar la producción alimenticia suficiente, apostando por el desarrollo de la agricultura, dándole la suficiente importancia fomentando procesos tecnológicos, sociales, mejorar los procesos productivos reduciendo costos y aumentando las ganancias que conlleven a que esa crezca, es asegurar la seguridad alimentaria de las

naciones y que exista la suficiente capacidad para abastecer el consumo.

2. La comercialización de la producción agrícola permite crear ingresos monetarios que sostendrán el crecimiento industrial, abasteciendo el mercado mediante la comercialización de productos agrícolas a nivel, local, provincial, regional, nacional, e internacional proveerá los recursos económicos que serán invertidos y serán el sustento en el desarrollo tecnológico e industrial del sector.
3. El incremento de la producción alimenticia permite satisfacer el incremento de la demanda de bienes de consumo suscitado por la creación de un sector industrial y evitar la inflación.

Por lo tanto, mejorará los procesos productivos que permitan generar más riqueza. No obstante, existe un efecto social, al generarse ésta riqueza también hará que las comunidades y las zonas rurales progresen económicamente, llevando así a que su nivel de vida sea mejor.

CAPITULO II

VISIÓN Y CARACTERISTICAS GENERALES DE LA ECONOMIA ECUATORIANA

PERIODO 2000-2012

2.1 El desarrollo económico en el Ecuador

Ecuador es un país dotado de amplia variedad de recursos, naturales, culturales, económicos, repartidos indistintamente en las diferentes regiones que lo constituyen.

Entre los recursos naturales más representativos que posee se encuentra, tierras fértiles y aptas para cultivos de exportación, tales como: el cacao, banano, y café que han sido tradicionalmente el sustento económico en la historia republicana del país, y aun antes en la época colonial.

A partir de la década de los setenta se sumó un recurso que no estaba disponible a simple vista, e inclusive se dudó de su existencia. El petróleo tuvo auge y boom productivo desde 1973 hasta la actualidad, y ha sido desde entonces el principal producto a portante de las divisas que componen el actual nivel de desarrollo de todo el Ecuador.

El Ecuador tiene en su territorio una diversidad étnica, que lo vuelve un país mega diverso a nivel cultural, lo que ha generado que éste sea un atractivo turístico a nivel nacional e internacional. La matriz social no solo aporta a la cultura, tradición y folclore, sino también al conjunto de conocimientos ancestrales de especialización productiva y geográfica.

La característica y modalidad productiva del Ecuador fue y es agraria, actualmente extractiva petrolera. El modelo aplicado para generar desarrollo fue el exógeno agroexportador. En la década de los cincuenta

las actividades agroexportadoras según el INEC aportaron con el 30.3% al PIB y absorbiendo el mayor número de mano de obra.

La crisis del sector cacaoero determinó la caída del modelo agroexportador exógeno. El posterior auge bananero, y luego minero petrolero (cincuenta y setenta respectivamente) atrajeron y generaron las divisas para la implementación del modelo de industrialización por sustitución de importaciones (ISI) basado que buscaba proteger los productos manufacturados ya existentes como los textiles, y desarrollar nuevas actividades industriales.

El modelo ISI no tuvo los resultados esperados, el sector privado no respondió correctamente al estímulo que generó el Estado. Este intento de industrialización no alteró el modelo de acumulación primario-exportador.

La riqueza petrolera de los setenta trae consigo un cambio profundo a nivel de autonomía del Estado, en cuanto a la toma de decisiones, planificación y la aplicación de políticas. Por otro lado, tuvo un gran impacto a nivel institucional financiero.

En 1983 la crisis de la deuda da por terminado el modelo ISI. Se adoptan políticas sugeridas desde el exterior y que conforman el modelo diversificado conocido como paradigma neoliberal.

Este modelo provocó la apertura de todos los mercados, incluyendo el financiero que incitó la crisis de 1999.

La década actual se caracteriza por estar bajo un régimen monetario extremo fijo o dolarizada. Además a partir del 2003 se encuentra en constante auge debido primeramente a factores externos, así como las políticas impuestas desde el 2007. A continuación detallaremos la dinámica de la economía actual:

a) Producto Interno Bruto (PIB)

El producto interno bruto (PIB) es un indicador que resume la producción de bienes y servicios finales de una economía en un determinado tiempo. Este índice es importante para mostrar el crecimiento de la economía ecuatoriana en el periodo post-dolarización.

Durante el periodo 2002-2012, se presentó una tasa promedio del 4.4%, debido a la dolarización de la economía y al auge económico de los BRIC's².

Gráfico N° 1 Evolución del PIB en Ecuador

Periodo 2002-2012 USD miles de dólares Base 2007

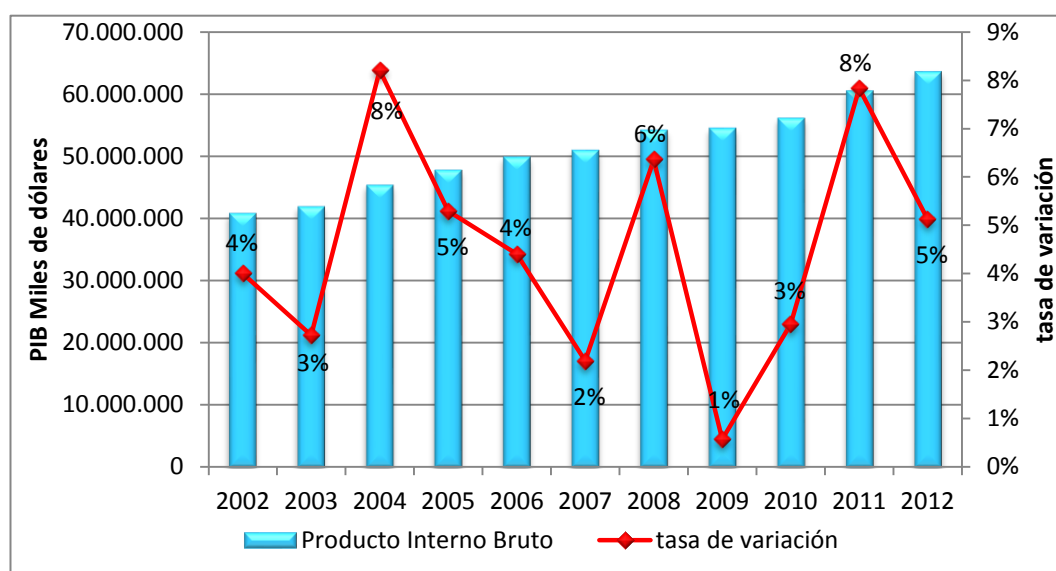

Fuente: Banco Central Ecuador

Elaboración: Edith Jajaira Correa Cárdenas

La economía ecuatoriana en el 2002, se recuperó después del proceso post-dolarización con una tasa de variación del 4%, para luego en el 2003 reducir la tasa de variación con el 3%. A diferencia del anterior año en el 2004, la economía creció un 6%, con 45.406.710 miles de dólares, en respuesta al aumento de los precios del barril del petróleo, el

² El término BRIC's fue creado en el 2001 por el economista Goldman Sachs Jim O'Neill para agrupar a los principales mercados emergentes (Gobierno de España, 2014) (Sachs, 2014)

funcionamiento del Oleoducto de Crudos Pesados (OCP) y de las remesas enviadas por los emigrantes.

Sin embargo, en los años posteriores hasta el 2007, sólo creció la economía en un 4% promedio, y sigue creciendo con tasas altas en el 2008 del 8% lo que representa en ese año según el Banco Central 54.250.408 miles de dólares.

Por otro lado la crisis económica mundial originada por la especulación estadounidense en el mercado hipotecario, dio lugar a un contagio generalizado, tras ello Ecuador adopta medidas que lo rescatan de los efectos negativos, obsérvese que el escueto crecimiento del año 2009 del 1% es superado en el 2011 con el 8% una de las tasas más altas en todo el período.

b) Producto Interno Bruto (PIB) per cápita

El crecimiento económico debe ser interpretado desde la población, ya que, es la ciudadanía la que refleja su demanda y es el fin último de la economía; pues, un aumento del PIB per cápita es deseable si se mejoran los efectos redistributivos como condición de desarrollo.

La década post-dolarización, es una década excepcional que ha impulsado favorablemente el desarrollo humano y ha mejorado la condición de vida de la población.

Gráfico N° 2 Evolución del PIB Per Cápita

Período 2001-2012 Base 2007

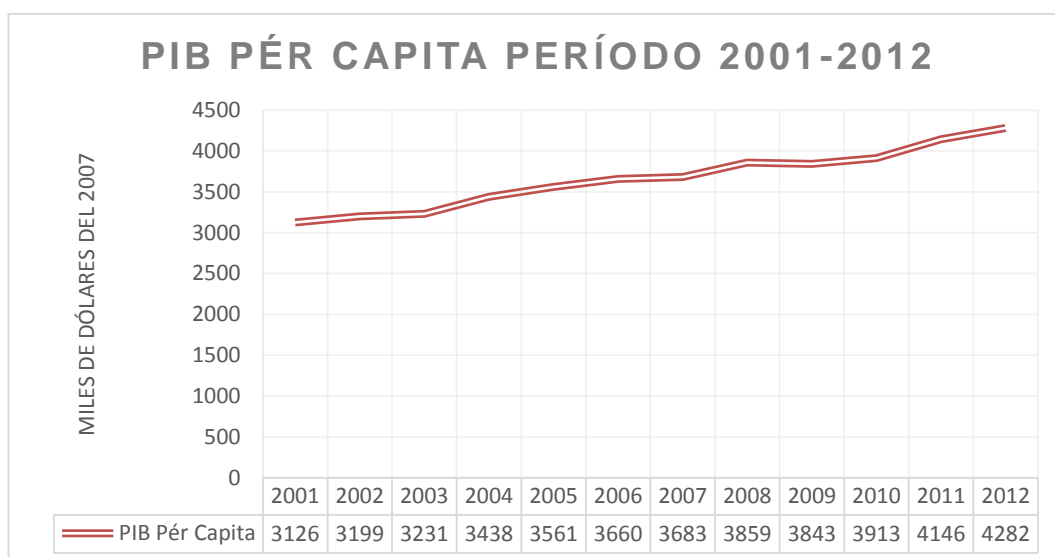

Fuente: Banco Central Ecuador

Elaboración: Edith Jajaira Correa Cárdenas

La tendencia durante el periodo analizado es creciente, su leve crecimiento se da por el crecimiento de la producción nacional y la población, la cual crece entre el periodo 2001-2006 una tasa promedio de 1.69% y el período 2007-2012 con 1.55% respectivamente.

El PIB Per Cápita muestra una mayor tasa de crecimiento en el primer período con 3% anual, lo que representa 3.369 dólares por habitante mientras en el segundo periodo la tasa promedio es de 2.7%(3.954 dólares por habitante). El segundo período se ve enmarcado por la crisis económica mundial que generó leve caída del PIB Pér Cápita con 3.843 dólares por habitante para seguir con una tendencia al alza del PIB.

c) Producto Interno Bruto (PIB) por sectores

El análisis sectorial es fundamental para comprender la estructura productiva del Ecuador. El mayor crecimiento se encontró en el sector terciario teniendo una tasa de variación promedio en todo el período de

16%, seguido del sector primario con 15%, y ubicándose en último lugar el sector secundario con 8%.

Por tanto, la estructura del Ecuador es primaria petrolera, y preponderantemente terciaria.

Gráfico N° 3 Tasa de variación del PIB por sectores

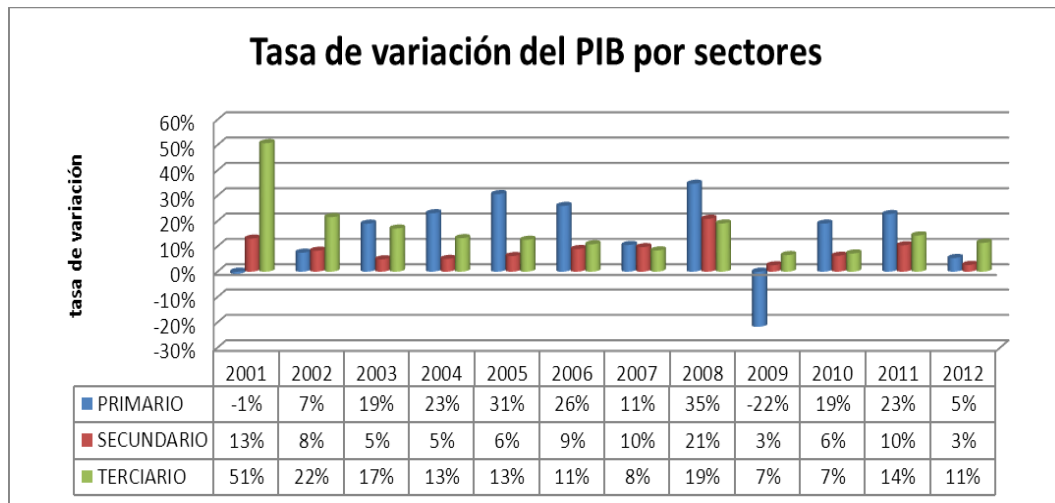

Fuente: Banco Central del Ecuador

Elaboración: Edith Jajaira Correa Cárdenas

La mayor tasa de crecimiento que obtuvo el sector primario fue en el 2008 con el 35% y la menor tasa de crecimiento en el 2001 con 1% luego del proceso de dolarización. Respecto al sector secundario y terciario también obtuvieron altas tasas de crecimiento en este año con 21% secundario y 19% el terciario.

Adicionalmente, la economía se recuperó al 2011. Se destaca el crecimiento del sector primario con 23%, el sector terciario con el 14% y el secundario con 10%.

Para el 2012 la tasa de variación se reduce ubicándose así; el sector terciario con el 11%, primario con 5% y el secundario con 3%, siendo este el menor sector en crecer. Se mantuvo la matriz productiva de inicio de la década.

d) Exportaciones

Las exportaciones totales del Ecuador al Mundo en los últimos cinco años, han presentado una tendencia creciente, exceptuando el 2009, con la contracción mundial originada por la crisis en Estados Unidos y parte de la Unión Europea.

La tasa de variación promedio de las exportaciones de Ecuador en todo el período es de 18%.

Gráfico N° 4 Evolución de las exportaciones en Ecuador

Período 2000-2012 miles de dólares Base 2007

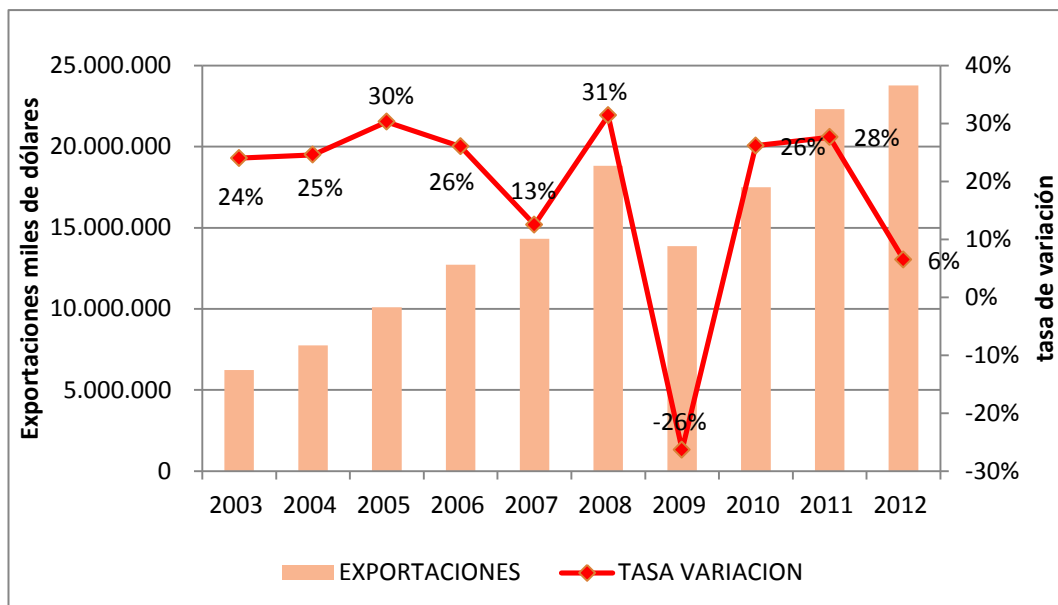

Fuente: Banco Central Ecuador

Elaboración: Edith Jajaira Correa Cárdenas

Las exportaciones del Ecuador desde el 2003 hasta el 2005 tienen una tendencia al alza, estas son del 24%, 25%, y 30%, respectivamente. Sin embargo, a partir del 2006 crecen pero en menor proporción con el 26% en comparación con el 2005, y en el 2007 con el 13%, en respuesta a factores como el mantenimiento de la refinería de esmeraldas,

En el 2008 las exportaciones experimentan una tasa de variación alta del 31% debido al aumento de los precios del barril del petróleo, aportando con 18.818.327 millones de dólares en ese año según el Banco Central del Ecuador. Las consecuencias de la crisis mundial se manifiestan en una reducción de las exportaciones nacionales a partir del 2009 del 26% lo que significó ingresos de tan sólo 13.863.058 millones de dólares.

e) Importaciones

Durante el periodo 2003-2012 las importaciones han experimentado una tendencia creciente. En el 2007, se registró mayor dinamismo de las importaciones no petroleras, vinculado al crecimiento de la economía y a la política comercial del Gobierno Nacional para impulsar la competitividad del sector productivo ecuatoriano.

Entre los principales rubros se encuentran las materias primas y los bienes de capital, dirigidos al aparato productivo del país como carreteras, infraestructura, entre otras.

Gráfico N° 5 Evolución de las importaciones en Ecuador

Período 2003-2012 miles de dólares Base 2007

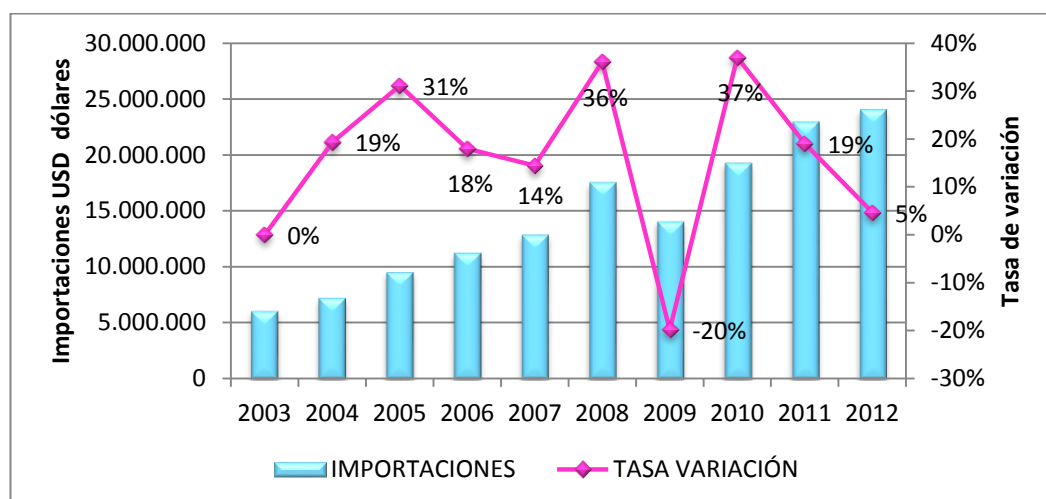

Fuente: Banco Central del Ecuador

Elaboración: Edith Jajaira Correa Cárdenas

A partir del año 2003 se observa un crecimiento progresivo y generalizado de las importaciones. La tendencia descendente de la inflación y la evolución del tipo de cambio real determinó un abaratamiento relativo de los bienes importados.

A partir del año 2004, el influjo creciente de remesas de los migrantes y la mayor disponibilidad de crédito activaron el consumo y facilitaron el acelerado crecimiento de las importaciones lo que dio como resultado tasas de variación del 20% en el 2004 y del 30% en el 2005 lo que represento 16.831.786 millones de dólares entre los dos años. Para el 2008 la tasa de variación representó el 36% una de las tasas más altas de todo el período en respuesta a la inversión pública.

Para el año 2009 el desempeño de las importaciones se desaceleró, teniendo una tasa de variación de -20% debido al efecto combinado de la imposición de las medidas de salvaguardia a determinados bienes de consumo. Así como al impacto de la crisis financiera internacional en la economía, no obstante, aún continúa siendo un rubro negativo importante en la balanza comercial.

f) Balanza Comercial

Definimos a la balanza comercial como el resultado de la diferencia entre exportaciones e importaciones de bienes, es decir, exportaciones netas.

El comportamiento de la balanza comercial fue determinado por la evolución de la balanza comercial petrolera, debido al aumento de los precios del barril del petróleo, teniendo una participación del 52% dentro del PIB en este período según el Banco Central.

Gráfico N° 6 Evolución de la Balanza Comercial en Ecuador

Período 2000-2012 miles de dólares Base 2007

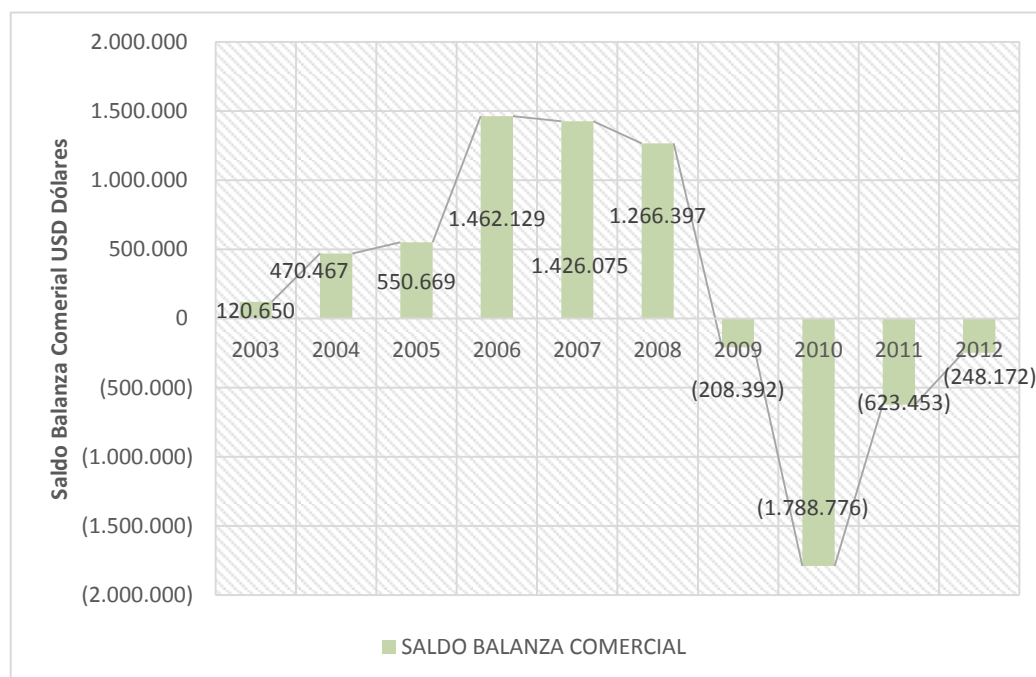

Fuente: Banco Central Ecuador

Elaboración: Edith Jajaira Correa Cárdenas

A partir del 2003 se muestra un crecimiento del superávit balanza comercial con tendencia al alza hasta 2006 con 1.462.129 millones de dólares en ese año. Para el 2007 el saldo positivo comienza a disminuir en respuesta a la fuerte inversión pública que llevó a fuertes importaciones de formación bruta de capital (FBK).

En los últimos años desde el 2009 hasta el 2012 las exportaciones han sido superadas por las importaciones. Entre los factores que afectaron a la balanza comercial tenemos la crisis mundial económica y financiera que golpeó fuertemente las exportaciones dejando como resultado que en el 2009 hayamos tenido un déficit de (208.392) millones de dólares.

Para el 2010 el déficit es mayor con (1.788.776) millones de dólares, sin embargo, para los siguientes años 2011 y 2012 el déficit se reduce, en respuesta a políticas aplicadas por el actual gobierno, como buscar

nuevas negociaciones comerciales con otros países, acompañado de precios estables del petróleo.

Debemos recalcar que bajo el paradigma neo liberal, el déficit puede ser momentáneo y aceptable, ya que las importaciones han sido dirigidas al aparato productivo del país, mediante la construcción de carreteras, proyectos hidroeléctricos entre otros.

g) Pobreza

En el período 2003-2012 se marca una tendencia decreciente en los niveles de incidencia de pobreza después de la fase de dolarización en el país. Para el año 2012 la tasa de pobreza se ubicó en 26.3%. Debido a dos efectos: Mejora en los ingresos y en los procesos redistributivos.

Gráfico N° 7 Pobreza por Ingreso en Ecuador

Período 2003-2012

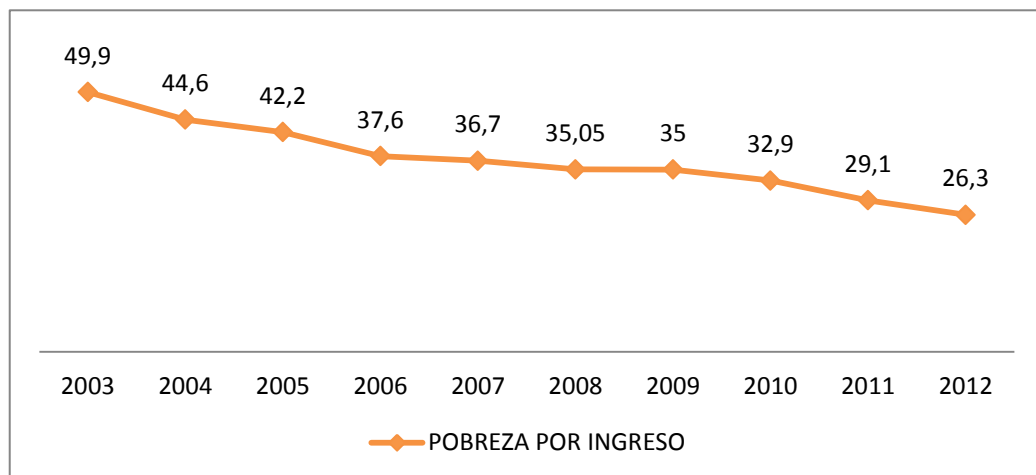

Fuente: Banco Central del Ecuador

Elaboración: Edith Jajaira Correa Cárdenas

El comportamiento de la pobreza por ingreso, a partir del 2003 muestra una tendencia a disminuir empezando, desde el 2003 al 2012, la pobreza disminuyó en un 23.6%. En el 2012 la pobreza es de 26.3% a nivel nacional.

h) Mercado laboral

El periodo post-dolarización es representativo en la disminución del desempleo, y el aumento del empleo pleno. No obstante, aún queda pendiente la meta de disminución de la informalidad, de activarse la generación de empleo, ya que el desempleo es un problema estructural.

Gráfico N° 8 Evolución del mercado laboral de Ecuador

Período 2000-2012

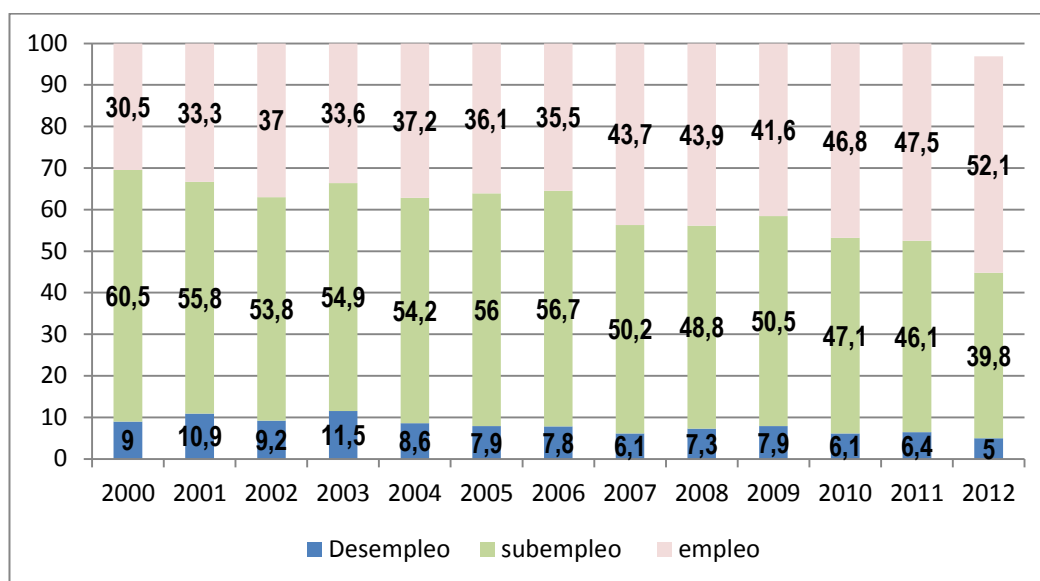

Fuente: Banco Central del Ecuador

Elaboración: Edith Jajaira Correa Cárdenas

El promedio del todo el período del 2000-2012 es de 7.9% de desempleo, mientras el subempleo se ubica en 51.87%, y el empleo en 39.9%.

La tasa más baja de desempleo es en el 2012 con 5% en respuesta a al agresivo gasto público dirigido a obras de infraestructura, bienes de capital, reactivación del comercio, aumentando así el empleo, el cual se ubicó en 52.1 % y una tasa de subempleo de 39.8%.

2.3. Desarrollo en el sector agropecuario en el Ecuador

En Latinoamérica la modalidad productiva de exportación, y por ende, de inserción en el sistema económico mundial es mayormente primaria. Ha sido aun antes de la aparición del sistema capitalista actual.

Se debe a los procesos de especialización geográfica que determino la abundancia de los recursos productivos, tales como naturaleza, clima, cultura productiva, etc., que permitió que la agricultura, pesca, ganadería y minería sean actividades preponderantes en el quehacer económico de estas naciones.

Por tanto, bajo el paradigma clásico, y luego neo liberal de visión aperturista, el papel de la agricultura en el Ecuador pasó a ser decisivo y fundamental en el desarrollo económico. Sin embargo, la naturaleza del modelo liberal es excluyente.

El Estado es minimizado en el modelo agroexportador (hasta 1950, aprox.) y en el modelo re-prima rizador (desde 1980, aprox.); y por tanto,, la riqueza generada no es garantía de un aumento igualitario de la capacidad de compra de los ciudadanos.

Estos modelos relacionaron la productividad y la competitividad como requisitos para incrementar aceleradamente la capacidad de desarrollo. Los estilos tecnológicos de dichos procesos se caracterizaron por el monocultivo, las semillas híbridas y transgénicas y el uso intensivo de fertilizantes químicos, plaguicidas y combustibles fósiles.

La visión de desarrollo de esta década de los 50 da un giro, y se supone amigable con el medio ambiente, dirigida hacia lo humano, pero que al largo plazo significara la reducción de la importancia de la agricultura en su proceso industrializador.

Ecuador es un país dotado de un sinnúmero de recursos, naturales, culturales, económicos, repartidos indistintamente en las diferentes regiones que lo constituyen.

Podemos señalar que entre sus productos más representativos que posee se encuentra el cacao, banano, que han sido tradicionalmente el sustento económico en la historia republicana del país.

El sector agrícola se encuentra geográficamente especializado en regiones tales como: Sierra y Litoral, ya que, sus diferentes climas le permiten diferentes producciones.

El Litoral se especializa en productos exportables, mientras que la sierra su producción se destina mayormente al consumo interno.

Es tradicional en la economía ecuatoriana breves auges de los productos (cacao, banano, café y otros) con largos periodos de recesión y continuada crisis.

La importancia de la agricultura va más allá de la seguridad alimentaria, es considerado como un factor esencial en el desarrollo de los pueblos. En nuestro país este provee de materias primas para otros sectores productivos, produciendo así encadenamientos productivos entre los sectores económicos.

Actualmente con el auge de las exportaciones de petróleo ha producido un período de crecimiento acelerado que ha permitido profundizar algunos cambios en la estructura productiva del país y en las relaciones entre el hombre y la naturaleza. Dentro de estos cambios, podemos notar que existe la generación de divisas, la cual está concentrada en la industria manufacturera moderna ubicada en las zonas urbanas. Por lo cual el sector agrario va perdiendo relevancia dentro de este proceso de generación de riqueza.

Los procesos de urbanización e industrialización y la implantación de la Reforma Agraria incentivaron la producción moderna de cultivos para la industria agraria y la expansión de la ganadería. En este aspecto podemos dar a notar que las políticas aplicadas por el Estado han influenciado en el cambio del papel de la agricultura dentro del aparato productivo del país, desarrollando nuevos campos.

Tras los procesos de globalización que se presentan en la actualidad obliga a que se den fuertes transformaciones e innovaciones tecnológicas aplicadas a la agricultura, llevando así a que éste se fortalezca y se vuelva más competitivo.

Debemos mencionar algunas características básicas que han sido permanentes y no han permitido el eficiente desarrollo de la agro-economía en el Ecuador tenemos:

- *Poca cobertura de procesos tecnológicos eficientes.*

Es claro que en nuestro país no ha existido un desarrollo integral de la innovación tecnológica ni la aplicación de éstas, en los procesos productivos. Sin embargo, el sector no se ha desarrollado de forma competitiva ya que todavía existe la utilización de maquinaria precaria y tradicional, y no se han logrado reducir los costos de producción y con esto desarrollar nuevas líneas de producción.

- *Aplicación de políticas inadecuadas e ineficientes.*

La aplicación de políticas por parte del Estado ha sido un factor contradictorio, que no han contribuido directamente a que las actividades agrícolas mejoren y crezcan.

- *Sectores desarticulados y desvinculados.*

La combinación de las anteriores características es el reflejo de los frágiles encadenamientos que existe con otros sectores, que en algunos casos son negativos, y en aquellos en que son positivos no son lo suficiente para dinamizar el sector secundario y terciario.

En el 2008, el total de las exportaciones agropecuarias sobre las importaciones un indicador de comercio de 2.95 dólares según el Banco Central, lo que nos muestra que por cada dólar invertido en importaciones en el agro, se ha recibido una proporción mayor equivalente al triple de ésta inversión.

Como lo habíamos mencionado los principales productos del sector agrícola son banano, café, caña de azúcar, maíz, papa, entre otros y en su conjunto éstos representan 1.6 millones de hectáreas cultivadas en el año 2000. Posteriormente para el año 2010 éstos sufren una pequeña disminución en su superficie llegando a 1.4 millones de hectáreas, puesto que los suelos fueron destinados a otro tipo de actividad como el turismo.

Alrededor del 88% de las unidades productivas agropecuarias corresponden a la agricultura familiar, calificada como aquella mano de obra familiar que es utilizada en esta actividad. (Wong 2006). El 41% del total de la tierra productiva del Ecuador se cultiva como agricultura familiar equivalente a 618.685 UPAS de un total de 842.882 UPAS en el 2000 (promedio de 10.4Ha/UPA).

Desde los inicios el Ecuador la agricultura ha sido un motor productivo a través del aprovechamiento de nuestro suelos, resultado de ello es que la mayor parte del Producto Interno Bruto es generado por este sector, Alrededor del 28% de la mano de obra es absorbido por éste en el sector

rural³. Contradictoriamente es aquí donde se genera uno de los mayores índices de pobreza 64.2% y de extrema pobreza 22.2% en nuestro país.⁴

Sin embargo, la falta y aplicación de políticas inadecuadas obligan a que los agricultores busquen nuevas formas de generar ingresos, generándose un proceso migratorio a las ciudades.

Según la Organización de las Naciones Unidas para la Agricultura y la Alimentación, éste es un problema que se presenta a nivel regional. Los procesos migratorios pueden reactivarse con el fortalecimiento y diversificación de actividades agrícolas y no agrícolas en el ámbito regional, nacional, y local principalmente, con la aplicación de proyectos conjuntos con otras áreas de salud, educación, saneamiento ambiental e infraestructura social y productiva.

Por otro lado, el Banco Interamericano de Desarrollo (BID) señala que nuestro país ocupa el décimo quinto lugar entre los países latinoamericanos clasificado respecto a la contribución de la agricultura en nuestra economía. Desde luego esto nos confirma que no estamos aprovechando de forma eficiente los recursos y condiciones favorables del clima y fertilidad para la actividad agrícola.

A pesar de esto, en la actualidad, el gobierno ecuatoriano ha intentado impulsar la base científica agrícola complementándola con algunas iniciativas. Estas incluían tanto la participación privada dentro del sector agrícola, como un buen funcionamiento y manejo administrativo, financiero de los fondos que se destinan a éste, como la entrega de préstamos a los agricultores, maquinaria, capacitación, etc.

³PORTAL WEB KAYAK ECUADOR, Seminario Napo 2009, <http://www.kayakecuador.com/Seminario%20Napo%202009.htm>. Consultado en junio 2010

⁴ URRUTIA, Salvador, Agricultura en la Región de América Latina y el Caribe, abril 2004, <http://www.rlc.fao.org/es/prensa/coms/2004/31.htm>. Consultado en junio 2010.

No obstante, va acompañado de leyes dirigidas a cambiar la reorganización y descentralización del Estado con la creación de regiones autónomas y leyes específicas como la de agua, soberanía alimentaria, economía popular y solidaria que al unirse serán la base del desarrollo agrícola.

III CAPITULO

ANÁLISIS SOCIO ECONÓMICO DEL CANTÓN LA CONCORDIA

3.1. Referentes históricos del cantón La Concordia

Hace 40 años esta zona denominada La Concordia no tenía límites geográficos políticos definidos y estuvo bajo la pugna limítrofe entre Esmeraldas y Santo Domingo. Esto, trajo consigo que se disputen las tierras productivas, además de omisiones y duplicaciones de funciones de instituciones públicas, causando pésimos servicios y cobertura de los servicios básicos.

Desde el 2007, con el ascenso al poder de la revolución ciudadana, se define definitivamente los límites geográficos del cantón La Concordia, incluyéndolo en el territorio de La Provincia de Esmeraldas.

El 21 de junio del 2013 se registró oficialmente el Cantón la Concordia con pertenencia a la Provincia de Santo Domingo de los Tsáchilas con registro No. 20 dando por terminado la histórica pugna de poderes locales. Gracias a ello, el Estado puede asumir las competencias de planificación, que en otros tiempos fue desestimada, se puede planificar correctamente y coherentemente el desarrollo.

En este trabajo se intenta cuantificar *grosso modo* la disponibilidad de recursos naturales, previo a un diagnóstico socioeconómico que se enfatiza en la producción de aceite de palma africana, así como su papel en el nivel de bienestar de la localidad.

3.1.1. Ubicación Geográfica

La Concordia es el último cantón creado el 26 de noviembre del 2007 perteneciente a Esmeraldas según Registro Oficial N° 219, con sus límites jurisdiccionales, pero reformado en junio del 2013 según Registro oficial N°. 20, cambiando la pertenencia del cantón a la provincia de Santo Domingo de los Tsáchilas.

Mapa N° 1 Ubicación Regional del Cantón La Concordia

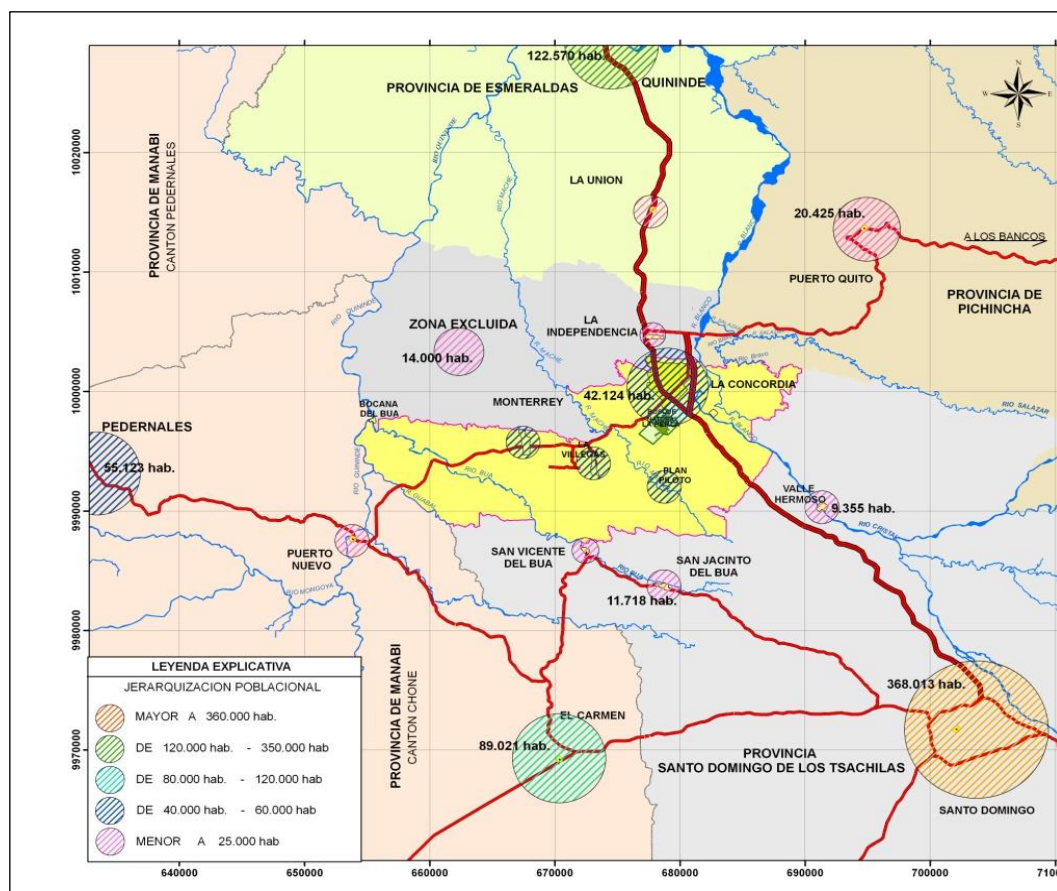

Fuente: GAD Cantón La Concordia.

La Concordia está situada en la parte noroccidental del país. Está ubicado a 178 km de distancia de Quito y 35 km de Santo Domingo. Sus límites son:

- **Norte:** Cantón Quinindé, cabecera cantonal Rosa Zárate, Provincia de Esmeraldas, y con el cantón Puerto Quito, cabecera cantonal del mismo nombre Provincia de Pichincha.

- **Sur:** Parroquia San Jacinto del Búa del cantón Santo Domingo, provincia Santo Domingo de los Tsáchilas y por otro lado la parroquia rural San Jacinto de Suma cantón El Carmen Provincia de Manabí.
- **Este:** Parroquia Valle Hermoso del cantón Santo Domingo, Provincia Santo Domingo de los Tsáchilas.
- **Oeste:** Parroquia rural Chibunga, Cantón Chone, Provincia de Manabí.

3.1.2. División Política

El Cantón La Concordia cuenta con 3 parroquias rurales, 4 centros poblados y el área dispersa con 25 sectores censales.

El Concejo Municipal con fecha 11 de Septiembre del 2011 resolvió la creación de las parroquias rurales del cantón La Concordia.

Las parroquias rurales del Cantón son:

- i. Monterrey
- ii. Las Villegas
- iii. Plan Piloto

Mapa N° 2 Mapa de la División Política del Cantón La Concordia

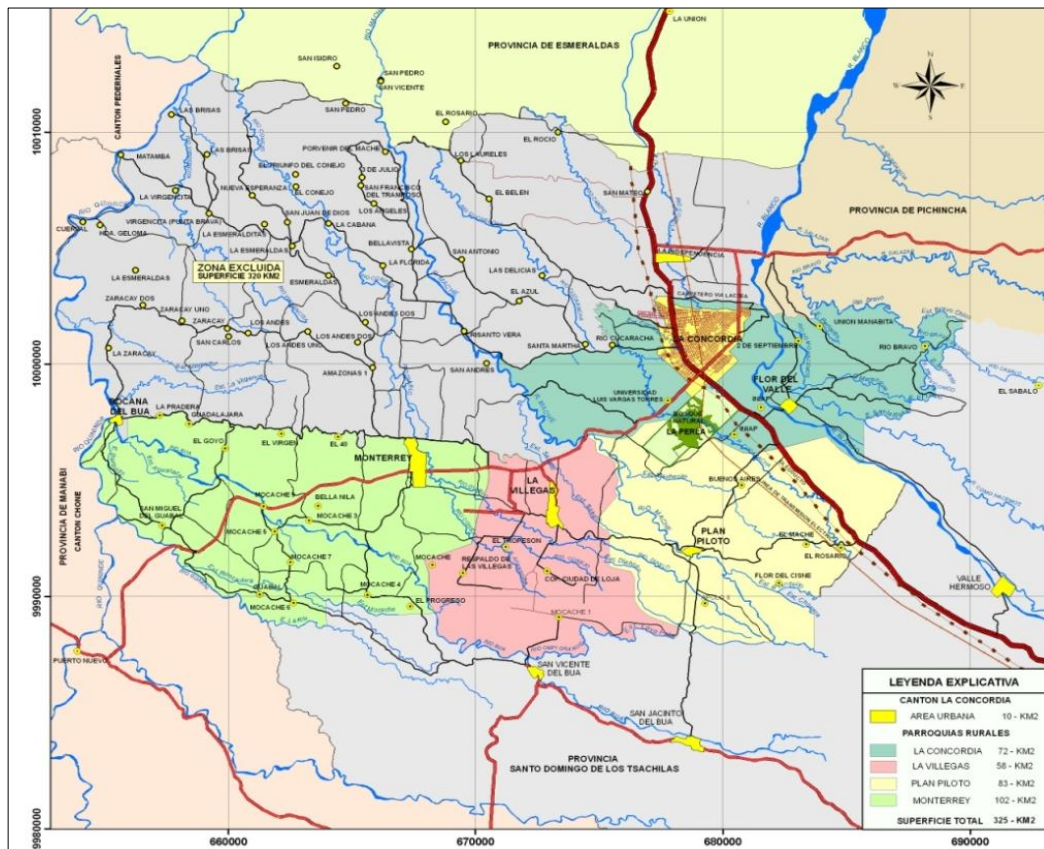

Fuente: Plan de Ordenamiento Territorial Del Cantón La Concordia

3.2 Aspectos físicos naturales

La disposición de los recursos naturales, así como las condiciones climáticas del Cantón La Concordia, permiten la especialización del producto, en este caso el cultivo de palma africana.

Su topografía es plana con una pendiente entre 0 a 5 grados de inclinación en el 70% de su territorio, condición que le permite el cultivo extensivo y la aprovechamiento máximo del suelo, radiación solar y lluvias.

Cada una de las siguientes características detalladas a continuación, han permitido la expansión y permanencia de la palma africana como cultivo principal:

- Su superficie se extiende en 323.8 kilómetros cuadrados.
- El clima es tropical húmedo.
- La temperatura máxima es de 30°C, y mínima 21°C y su temperatura promedio es de 25°C.
- La humedad relativa máxima es 91% y mínima 87%.
- Precipitación anual: 2.000 a 3.000 mm.
- Máxima de lluvias en 24 horas: supera los 150mm.

3.2.1. Caracterización de ecosistemas

Su ubicación geográfica le favorece con suelos mayoritariamente fértiles, abundancia de recursos hídricos y clima benigno que han permitido que la economía agraria se vincule con el sector industrial, permitiendo el desarrollo local.

Existe diversidad de flora autóctona, según Fundación Natura, las cuales corresponden a la familia morácea, laurácea, mimosácea, melastomatácea, sapotácea y árboles como bambú, mocora, laurel, caña guadua, guayacán tagua, etc.

Por otro lado, la fauna del sector está determinada por especies introducidas por el hombre como la bovina, porcino y avícola que, por lo general, son domésticos. También podemos encontrar peces que permiten actividades artesanales de pesca, de autoconsumo.

En lo referente a las aves, la tala indiscriminada de árboles, ha provocado que las especies migren a otros lugares.

a) Bosques naturales y Áreas protegidas

El bosque Protector la Perla posee alrededor de 250 hectáreas de área verde transformándose en una exuberante selva tropical húmeda, convirtiéndose en Área protegida del Ecuador, en 1986.

Se ubica a 250 metros sobre el nivel del mar, en una zona ligera con pocas ondulaciones desde, 0 a 12°C, correspondiente a relieves de llanura, en una zona típica del noroccidente del país. Su suelo posee alrededor del 88% de humedad y son ricos en materia orgánica.

El bosque posee agua permanente. Es el refugio de especies como tortugas, caimanes, iguanas, basiliscos y de otras especies acuáticas.

Dentro de las especies que están desapareciendo del bosque se encuentran el Felis Pardalis, Tayassu Pecari, Nasua, Felis Yagouaroundi, Lutra occidentate, Penelope Purpuranscens entre otros.

3.2.2. Caracterización de los recursos naturales

Los recursos disponibles del Cantón, son el pilar del crecimiento económico y demográfico del sector. En ellos yace, no sólo la sociedad y las actividades económicas, sino también, el sistema medio ambiental que debe ser cuantificado para poder ser administrado correctamente bajo el paradigma sustentable y sostenible.

a) Recursos hídricos

La cuantificación de los recursos hídricos, se vuelve necesaria para un apropiado diagnóstico del desarrollo de una localidad, ya que permite:

- a)** El ordenamiento del acceso del agua potable.
- b)** Cuantificar la disposición del recurso para fines productivos.
- c)** Planificar el uso apropiado, respetando las tasas de recuperación.

La Concordia forma parte de la cuenca superior del río Esmeraldas. Se encuentra incluido en las sub-cuencas de los ríos Quinindé y Blanco, que atraviesan la parte occidental y oriental del cantón.

Existen otros ríos afluentes del río Quinindé y que también pasan por este cantón, como son: Bravo, Salazar, Cocola y el estero blanquito. Además,

posee cuencas rellenas de depósitos monolásticas aluviales, proluviales, conos de deyección de la edad pliocénica cuaternaria.

b) Suelos

Presenta suelos de ceniza recientes sobre una arcilla porosa, con un bajo contenido de materia orgánica, de textura franco-arcillosa, que en profundidad aumenta el contenido en limo y arcilla.

El material litológico está constituido por piroclastos, conglomerado volcánico, lahares y arenas de diferentes granulometría. Estas están cubiertas por una potente capa de cenizas volcánicas recientes, las cuales se encuentran altamente meteorizadas. Un aspecto fundamental es que estos suelos son sumamente fértiles generalmente utilizados para los cultivos de cacao y banano, etc.

Debido a los problemas limítrofes del actual Cantón La Concordia, cualquier estadística económica referente al área geográfica, no permite una comparación estructural con la provincia, ni con el Ecuador debido a los problemas metodológicos que se presentan.

Según el tercer censo Agropecuario del 2000 (el último disponible), el Cantón La Concordia posee alrededor de 59.908 hectáreas, y 1.864 UPAs.

3.3. Situación y caracterización de los sectores económicos

Hablar de La Concordia es referirnos a un lugar mayoritariamente agrícola que dadas las condiciones físicas, lo convierte en un interesante lugar productivo. (...) En esta economía existe diferentes sectores que conjuntamente logran dinamizar este cantón, sin embargo, hay un sector que predomina como es el sector agrícola.

No obstante, dentro de este sector existen algunas actividades productivas como es el sector industrial dotado de un sinnúmero de

fábricas de aceite, un comercio formal e informal y por supuesto diferentes actividades en menor relevancia como es la pesca, y el turismo.

3.3.1. Sector agropecuario

Como es histórico y característico del país, la región posee un sector primario relevante en recursos que le proporcionan ese dinamismo económico al país y a esta zona.

Dentro de este tenemos diferentes productos que caracterizan este rincón del Ecuador como es el banano producto histórico, la palma africana, la maracuyá, en el sector pecuario, la producción de carne bovina, avícola, etc.

Los pequeños agricultores no tienen una productiva explotación del suelo, sino que combinan sus actividades entre la agricultura, la ganadería, la crianza de animales menores, con esto logran que en tiempos de baja productividad agrícola sus ingresos no se vean afectados. Ellos pueden obtener recursos de la venta de la leche y sus derivados, también se da el caso excepcional de la venta de gallinas criollas como sustento diario de los campesinos.

La actividad agropecuaria es representativa en el sector, tanto es así que los ingresos que se generan en la zona son dados por esta actividad, alrededor de 1.457 establecimientos se dedican a esta actividad, mientras 407 a otras actividades no agropecuarias según el Censo Económico 2010.

La importancia del sector agropecuario permite, que muchas entidades financieras entre públicas y privadas designen una importante cantidad de dólares a estas actividades agropecuarias. Entre las principales actividades donde va dirigido el crédito están: cultivos y ganado.

De un total de 86 créditos, 49 están direccionados a la producción de cultivos como palma africana, cacao y frutas, y el resto, 12 créditos se designan a la compra de ganado.

a) Agricultura

Las actividades agrícolas, expresadas como uso de suelo, son mayoritariamente de cultivo permanente; es decir, entre ellos encontraremos la palma, cacao y banano. Esto es debido a tres factores que inciden en dicha especialización de producto: las condiciones medioambientales, la cultura productiva y los requerimientos de los principales cultivos extensivos.

Gráfico N° 9 Número de UPAs, Superficie y uso del suelo cantón La Concordia Año 2000

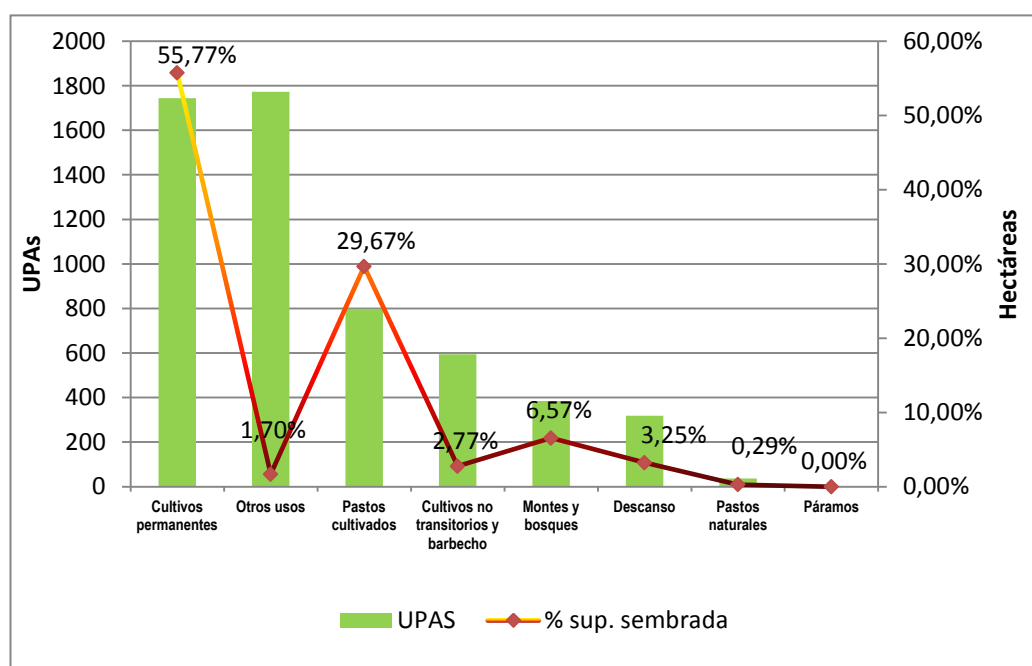

Fuente: INEC - Censo Nacional Agropecuario (2000)

Elaboración: Edith Jajaira Correa Cárdenas

En el cantón los cultivos permanentes ocupan un gran número de UPAs, siendo estas 1.744 y 33.410 hectáreas, teniendo una participación del 55% en relación a otros usos del suelo. Estas están destinadas a sembríos como la palma africana. Posteriormente tenemos el uso del

suelo en pastos cultivados con 798 UPAs y 17774 hectáreas, dirigidos generalmente a la cría de ganado ocupando el 29.66% del total de hectáreas.

Debemos mencionar que no existe una mayor diversificación productiva en la zona. El uso del suelo se destina mayoritariamente a monocultivo como la palma africana.

Entre los principales cultivos a los cuales van destinados el uso del suelo tenemos la palma, banano, cacao, café, maracuyá y plátano.

Gráfico N° 10 Principales cultivos solos del cantón La Concordia

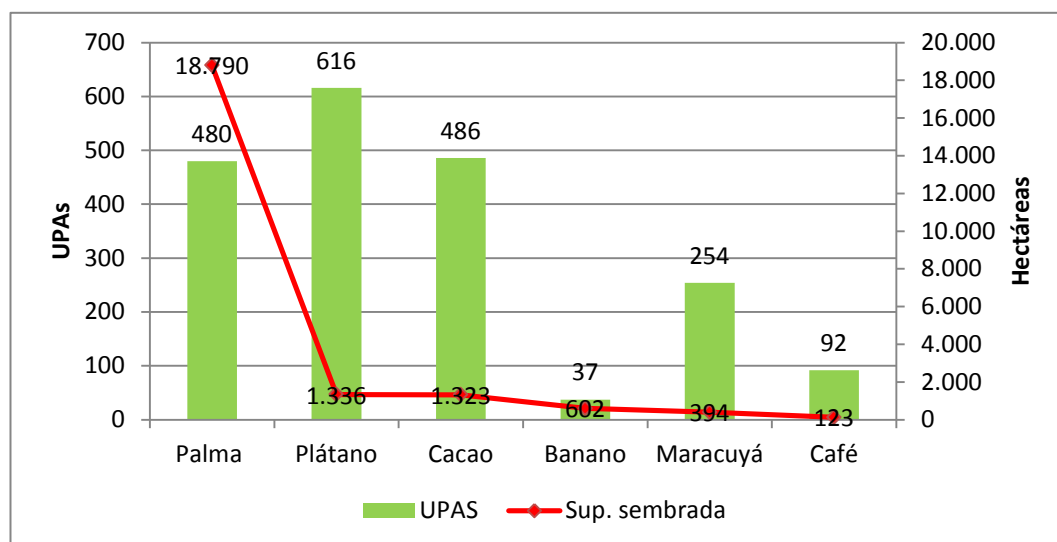

Fuente: INEC - Censo Nacional Agropecuario (2000)

Elaboración: Edith Jajaira Correa Cárdenas

El mayor número de hectáreas destinadas para cultivos solos, es absorbido por la palma africana que representa el 83% del total, seguido del plátano con el 5%, respectivamente. Esto nos demuestra que no existe una diversificación eficiente de cultivos en esta localidad

Gráfico N° 11 Principales cultivos asociados del cantón La Concordia

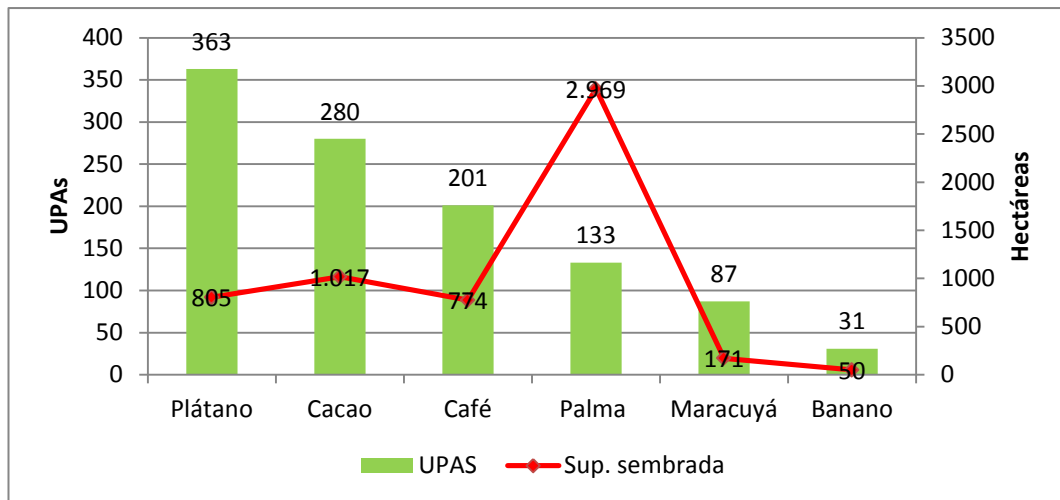

Fuente: INEC - Censo Nacional Agropecuario (2000)

Elaboración: Edith Jajaira Correa Cárdenas

La mayor ocupación de la superficie en referencia a los principales cultivos tenemos que los solos ocupan una mayor cantidad de hectáreas como la palma africana que ocupa 18.790 hectáreas, mientras el asociado solo 2.969 has. En este caso se explica debido a que la palma africana absorbe muchos nutrientes y no es recomendable sembrar otro tipo de cultivos cerca de estas plantaciones.

Debemos mencionar que no existe una mayor diversificación productiva en la localidad. Pues, el uso del suelo se destina mayoritariamente a monocultivo como la palma africana.

A continuación para mostrar la importancia de este monocultivo como es la palma africana mostraremos algunos datos importantes que demuestran la relevancia de este tipo de cultivo en esta localidad.

El cultivo de palma africana inicia en el Cantón en el año 1948 con la llegada de los hermanos Leal y Roscoe Scott al país atraídos por fértiles tierras. A partir de ese año, este cultivo se ha convertido en uno de los principales generadores de ingresos de los concordenses.

La zona de la Concordia posee características similares a las necesarias para que este sembrío se desarrolle de forma eficiente. Entre las condiciones que posee está una temperatura de 23-24°, con una humedad relativa del 86%.

Existen diferentes tipos de la fruta de palma africana entre las cuales tenemos: la dura, pisífera, tenera. Sin embargo, en el cantón encontramos la tenera, que es el resultado de la unión de la pisífera y la dura, que dadas sus características gocen que la mayoría de palmicultores decidan cultivarla. Entre las características que posee esta variedad es que posee un buen peso, se aclimatado a la zona, no posee linaza.

En La Concordia encontramos cuatro variedades de palma africana que se encuentra repartido entre las diferentes haciendas, fincas e instituciones del cantón.

Entre estas tenemos: INIAP(Instituto Nacional de Investigaciones Agropecuarias), CIRAD(Instituto francés de investigación), ASD COSTA RICA, de las cuales la más utilizada es la INIAP ,dado que posee un peso, tamaño adecuado y ha sido mejorada y experimentada por el Instituto Nacional de Investigación Agrícola que se encuentra ubicado en la zona.

En el Cantón existe 28.476.15 hectáreas sembradas de palma africana, que representa el 14% del total nacional, según el último censo del palmicultor en el 2005 de ANCUPA.

Gráfico N° 12 Superficie sembrada de palma africana según zonas Año 2005

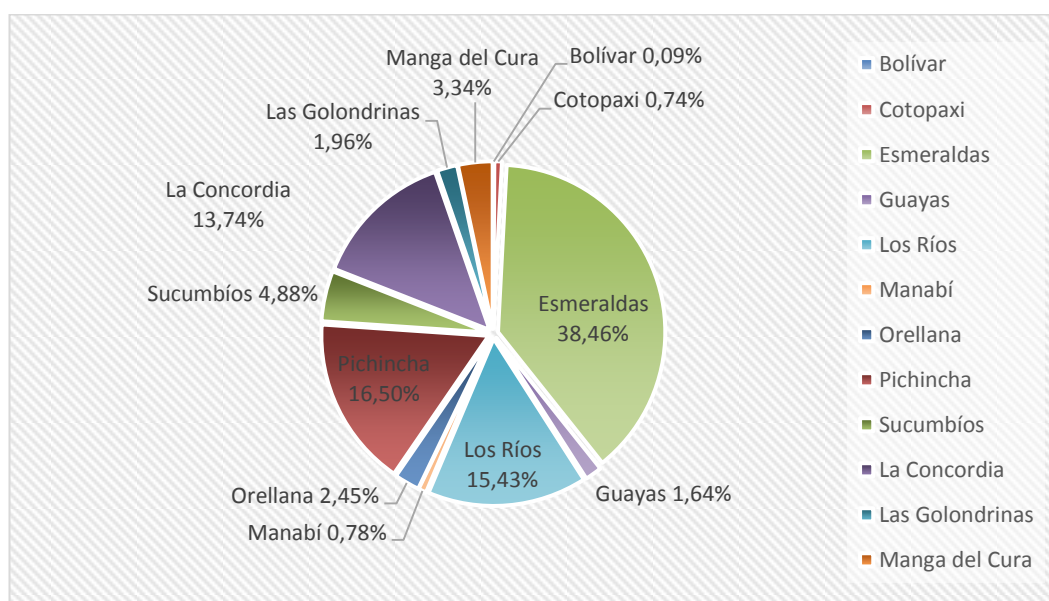

Fuente: ANCUPA, Censo del Palmicultor, 2005

Elaboración: Edith Jajaira Correa Cárdenas

La Concordia ocupa el cuarto lugar en el total de superficie sembrada de 28476,15 has de palma africana, que representa el 14% del total de hectáreas sembradas en todo el país, dado que en primer lugar se encuentra Esmeraldas con 79.719.02 de superficie sembrada que corresponde al 38% del total nacional, seguido de Pichincha que abarca Santo Domingo y otras zonas, con 34.201.27 y 16% de representación.

Posteriormente tenemos a La Provincia de Los Ríos con 31.977.28 sembrada y el 15%, y Sucumbíos con 10.118.57 de superficie sembrada y una aportación de 5%, y el resto repartido entre otras Provincias y zonas con el 11%.

Respecto a número de palmicultores, en el Cantón existen 743 según el último censo del palmicultor en el 2005 de ANCUPA, y los cuales se encuentran estratificados de la siguiente manera de acuerdo al tamaño de hectáreas que poseen.

Gráfico N° 13 Estratificación de palmicultores del cantón La Concordia según número de hectáreas Año 2005

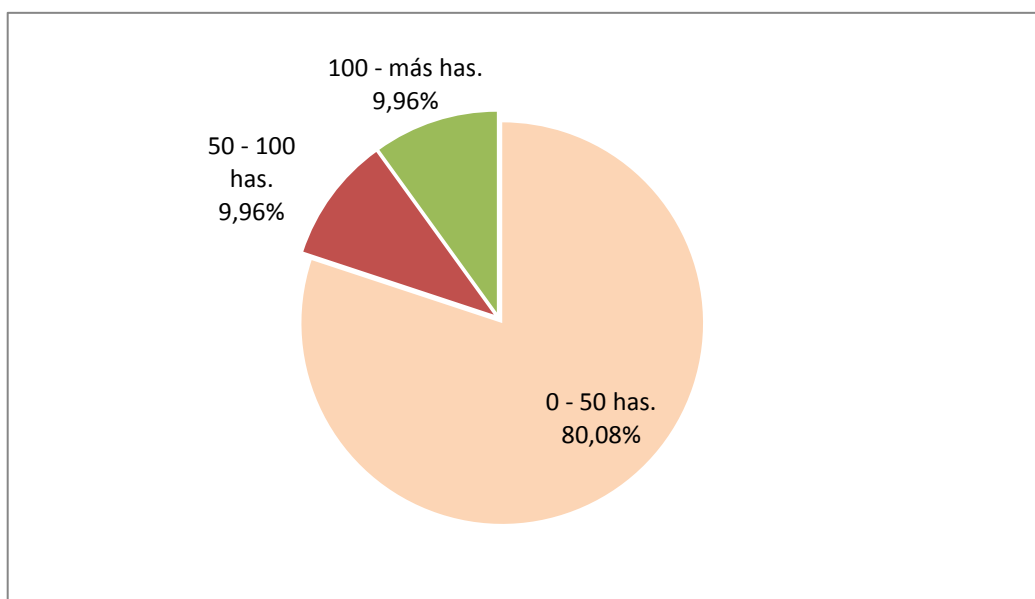

Fuente: ANCUPA, Censo del Palmicultor, 2005

Elaboración: Edith Jajaira Correa Cárdenas

Del total de palmicultores 743, el 80% corresponde a los pequeños (594), que tienen de 0-50 hectáreas sembradas, el 10% de 50-100 está ocupado por los medianos palmicultores y el 10% de 100- más hectáreas se encuentran los grandes, que poseen extensiones de hectáreas de palma en cantidades representativas, y que sin embargo, solo es un pequeño porcentaje de estos.

Debemos recalcar que entre las principales actividades que se dedican los concordenses es la agricultura, principalmente el cultivo de palma africana de acuerdo a la rentabilidad económica que esta ofrece. Sin embargo, los costos sociales que puede generar esta actividad son preocupantes tomando como referencia la tala de árboles, la contaminación, la eliminación de desechos tóxicos a los ríos.

b) Ganadería

La ganadería en el sector es tradicional, existen 613 UPAs destinadas a la cría de ganado y alrededor de 23054 cabezas de ganado de diferentes razas dedicadas a la producción de carne y de leche.

Tabla # 1 Número de UPAs, y cabezas de ganado vacuno en el cantón La Concordia Año 2000

GANADO VACUNO		
Raza	UPAs	Cabezas
Criollo	266	4785
Mestizo sin registro	366	18112
Pura sangre de carne		39
Pura sangre de leche		37
Pura sangre doble propósito		81
TOTAL	613	23054
	Litros	Cabezas
Producción diaria de leche	6515	2188

Fuente: INEC - Censo Nacional Agropecuario (2000)

Elaboración: Edith Jajaira Correa Cárdenas

Del total de ganado que se encuentra en esta localidad, el 78% pertenece a la raza mestizo sin registro, generalmente para ser comercializada la carne, el 20% al criollo, y tan solo un 0.35 % poseen ganado pura sangre, el restante un 21% son de otras razas y generalmente es para la comercialización de la carne.

La mayoría de ganaderos apuestan por estas razas ya que las de pura sangre necesitan un cuidado especial, lo que les significa mayores costos. Parte de las cabezas de ganado son productoras de leche específicamente 2188 , que producen 6515 litros de leche diariamente, las cuales son consumidas por los concordenses y población aledaña como la Unión, La Independencia, principalmente en pequeñas cantidades.

Un aspecto importante de la producción de leche es que ésta va destinada a fábricas como VISANLECHE ubicada dentro del sector que procesa la leche en pasteurizada para luego ser comercializadas a Guayaquil, Santo Domingo y otras ciudades.

c) Avícola.

La crianza de especies como gallinas, patos, gansos, etc., es característico en la zona sobre todo en la rural. La crianza y posteriormente la venta de estos animales han generado ingresos para los campesinos. Normalmente los campesinos realizan la actividad de venta cada semana cuando se dirigen a la zona rural formándose una cadena productiva ahí.

Tabla # 2 Número de aves criadas en el campo

Aves criadas en el campo	UPAs	Número
Gallos, gallinas y pollos	1314	33418
patos	250	1229
Pavos	58	127

Fuente: INEC - Censo Nacional Agropecuario (2000)

Elaboración: Edith Jajaira Correa Cárdenas

El número total de aves criadas en el campo son 34774 de diferentes especies entre gallinas, gallos, pollos, patos y pavos, siendo mayoritariamente las gallinas, gallos y pollo con 96%, los patos 3.54% ocupando 250 UPAs. En último lugar tenemos los pavos con el 0.45% con 58 UPAs, estos necesitan de un mayor cuidado lo que genera mayores gastos, que ha llevado a que las personas no críen en mayor proporción.

3.3.2. Agro-industria

La actividad agroindustrial no es abundante en esta zona, aquí se dedican a la en mayor proporción a la extracción de aceite rojo de palma africana, de ahí siguen actividades como extracción de jugo de caña de azúcar, de pulpa de maracuyá entre otras.

El proceso agroindustrial en el cantón La Concordia es limitado de acuerdo a las principales actividades que se realizan, como es principalmente la extracción de aceite rojo de palma africana. Esta

actividad necesita la implementación de maquinaria y tecnología de punta para aumentar la producción.

La rentabilidad que otorga este tipo de cultivos para los concordenses ha sido tal, que ha llamado la atención de empresarios, dando como resultado que se establezcan diferentes extractoras de aceite de palma africana como Palnorec, San Daniel, Palmex, La Fabril, La Joya, Hnos. Muñoz, entre otras.

Entre las extractoras más representativas de acuerdo a su capacidad instalada y producción tenemos: La Fabril, Teobroma, Agro impla. Estas extractoras permiten que parte de la PEA, vaya destinada a estas actividades.

El promedio de producción de toneladas de aceite de palma africana mensual por extractora es de 1500. Sin embargo, si se utilizará tecnología de punta y un eficiente equipamiento de infraestructura entre otros factores, la cantidad sería superior.

Específicamente en esta zona la escasa utilización de tecnología en los procesos productivos se ha convertido en un factor limitante.

Tabla # 3 Número de UPAs, Instalaciones del sector agroindustrial Cantón La Concordia

Instalaciones	UPAs	Número
Fumigadoras	1.111	2.071
Empacadora	22	32
Tendales	312	396

Fuente: INEC - Censo Nacional Agropecuario (2000)

Elaboración: Edith Jajaira Correa Cárdenas

La utilización de infraestructura en estas actividades es importante para que las actividades agroindustriales se den de forma eficiente. En un total de 1.111 UPAs se utilizan alrededor de 2.071 fumigadoras equivalente a 1 por UPAs. Respecto a las empacadoras, existen 32 en 22 UPAs,

generalmente utilizadas para el banano. En cuanto a los tendales utilizados para el cacao, café, maracuyá, hay 396 en 312 UPAS.

Debemos señalar que el eficiente equipamiento de infraestructura, permite aumentar la capacidad de acogimiento de la producción de los diferentes productos.

En conjunto con la infraestructura, la maquinaria, equipos deben ser utilizados en las actividades agroindustriales. Generalmente lo que más se utiliza en la Concordia son camionetas o vehículos para transportar la producción obtenida de los diferentes cultivos, a los centros de acopio, o lugares de procesamiento. Para esto según el Censo Agropecuario Nacional del 2000 señala que existen 677 utilizadas en 470 UPAs y 132 tractores vinculados a estas actividades.

Tabla # 4 Número de UPAs, Maquinaria y Equipo Cantón La Concordia

Maquinaria y equipo	UPAs	Número
Tractores de rueda	86	132
Tractores de oruga	0	0
Vehículos camionetas	470	677
Cosechadoras	0	0

Fuente: INEC - Censo Nacional Agropecuario (2000)

Elaboración: Edith Jajaira Correa Cárdenas

Un aspecto fundamental en la producción agrícola, está la implementación de riego para el eficiente desarrollo de los cultivos. Sin embargo, en la zona existe un escaso sistema de riego, que no permite aumentar la producción, y una de las principales razones es por los costos altos que este amerita.

Tabla # 5 Principales sistemas de riego en el Cantón La Concordia

Sistema de riego	UPAs	Héctáreas
Bombeo	43	18
Gravedad	4	11
Otro	87	14
Total	147	341

Fuente: INEC - Censo Nacional Agropecuario (2000)

Elaboración: Edith Jajaira Correa Cárdenas

Podemos señalar que cierto porcentaje de las plantaciones posee un sistema de riego ya sea por bombeo o gravedad representado por el 8% del total de hectáreas, mientras el 4% se aplica otro sistema y en la diferencia se aplica otro sistema de riego natural lo que representa el 88% de hectáreas.

De acuerdo a lo expuesto, concluimos que la baja producción y productividad del sector agropecuario e industrial está determinado por la limitante implementación de tecnología en los procesos productivos, en los cuales se encuentra la aplicación de sistemas de riego eficientes para los cultivos que se desarrollan en esta zona.

El mejoramiento de infraestructura, aplicación de tecnología adecuada, sistemas de riego, permitiría que se reduzcan costos de producción, aumentar la producción, generar mayores ingresos, pero lo más importante ayudará a mitigar aquellos costos que generalmente no se consideran como es la contaminación.

3.4. Análisis social y demográfico

Una vez explicado y cuantificado brevemente los recursos naturales de La Concordia, podemos confirmar el motivo fundamental de la especialización del producto en la localidad, la cual es la disponibilidad hídrica, clima y tipo de suelo. Ahora bien, pasaremos al análisis demográfico y social con el objetivo de analizar la población que se asienta y vive de dichos recursos, así como la conformación de la oferta de trabajo y la demanda que consume.

Debe advertirse que la información de este capítulo se refiere a la extraída en el INFOPLAN, programa distribuido gratuitamente por el INEC-SENPLADES-SNI:

"Los indicadores de población y vivienda de los años 1990, 2001 y 2010, fueron calculados con las bases de los Censos respectivos, en formato REDATAM, generadas por el INEC" (INEC 2010).

3.4.1. Población, estructura urbana y rural

Recordemos que la localidad de la concordia estuvo definida como zona sin delimitar y en conflicto entre Esmeraldas y Pichincha (censo 1990) y Esmeraldas y Santo Domingo de los Tsáchilas (censo 2010), por ello hemos tomado del censo la referencia de las dos (Esmeraldas y Sto. Domingo).

Tabla # 6 Población Cantón La Concordia Periodo 1990-2001 y 2010

Nombre	1990			2001			2010		
	Total	Urbano	Rural	Total	Urbano	Rural	Total	Urbano	Rural
NACIONAL	9.648.189	5.345.858	4.302.331	12.156.608	7.431.355	4.725.253	14.483.499	9.090.786	5.392.713
ESMERALDAS	306.628	134.960	171.668	385.223	156.611	228.612	534.092	265.090	269.002
SANTO DOMINGO DE LOS TSACHILAS	190.825	114.422	76.403	287.018	199.827	87.191	368.013	270.875	97.138
LA CONCORDIA(cantón)	48.159	0	48.159	45.232	0	45.232	42.924	29.003	13.921
LA CONCORDIA(parroquia)	13.250	0	0	33.958	0	0	42.924	0	0

Fuente Varios Censos INEC

Elaborado por la autora.

La población actual de la concordia (al censo del 2010) es de 42.924 habitantes. El 68% de sus población es urbana y el 32% restante urbana. Su urbanidad es superior al promedio nacional de 63%, e inferior a la provincia de Santo Domingo de los Tsáchilas de 74% de población urbana. La urbanización acelerada de la provincia es fiel reflejo de la mejora de las condiciones de la infraestructura y condición de vida, así como de la oportunidad de trabajo.

La razón de crecimiento de la concordia es 0,9 pero debe considerarse la distorsión estadística generada por la disputa territorial, frente a la razón de crecimiento de 2 para la nación en los periodos 1990-2010.

La concordia representa el 0,3% de la población nacional, el 11,7% de la población provincial. La provincia de los Tsáchilas representa el 2,5% de

la población nacional, según el Censo Nacional de Población y Vivienda 2010, del INEC.

La república del Ecuador desacelera su tasa de crecimiento promedio anual intercensal de 2,36 a 2,13% entre los censos de 1990-2001-2010. La tasa de crecimiento de Santo Domingo de los Tsáchilas al 2010 es superior al promedio nacional con 3,14% frente al 2,13%. La tasa de decrecimiento de la concordia es de -0,57% promedio anual entre el 2001 al 2010 lo comprueba la distorsión estadística (no probada) debido a la discordia territorial.

3.4.2. Población, femineidad, dependencia y envejecimiento

Lamentablemente, los macro indicadores y las estadísticas demográficas se presentan como promedio de un todo, omitiendo su realidad geográfica y entorpeciendo la interpretación del modelo territorial. A continuación hemos seleccionado varios indicadores que nos permiten observar a breves rasgos el género, y la estructura piramidal de la población.

El INEC define a la femineidad como la relación entre el total de mujeres respecto al total de hombres. Valores superiores a 100 indican la predominancia de las mujeres en relación a los hombres en la población, caso contrario indica una reducción de la población femenina.

El Índice de dependencia demográfica es la cantidad de personas “potencialmente” inactivas por cada 100 “potencialmente” activas. Se considera población “potencialmente” inactiva a los menores de 15 años y mayores de 64; y, como población “potencialmente” activa a las personas de 15 a 64 años de edad. Nos permite aproximarnos al “peso” que carga la población que trabaja.

El índice de envejecimiento es el número de personas de 65 y más años de edad, por cada 100 personas menores de 15 años. Mide el reemplazo

de niños por adultos mayores. Una población joven demandará más trabajo, mientras que una población más “vieja” demandaría más cuidado.

Tabla # 7 Índices demográficos del cantón La Concordia Periodo 1990-2001 y 2010

Nombre	1990			2001			2010		
	Total	Urbano	Rural	Total	Urbano	Rural	Total	Urbano	Rural
INDICE DE FEMINEIDAD									
SANTO DOMINGO	98.25	105.99	87.69	98.64	103.1	89.13	101	104.43	92.1
LA CONCORDIA	91.27	0	91.27	94.82	0	94.82	97.4	101.7	88.9
INDICE DE DEPENDENCIA DEMOGRAFICA.									
SANTO DOMINGO	80.33	76.59	86.23	69.91	67.19	76.51	63.4	61.23	69.6
LA CONCORDIA	89.06	0	89.06	75.01	0	75.01	70.7	68.7	75.1
INDICE DE ENVEJECIMIENTO.									
SANTO DOMINGO	6.59	6.33	6.96	14.63	14.52	14.87	14.9	13.43	18.8
LA CONCORDIA	5.21	0	5.21	13.75	0	13.75	13.6	13.45	13.9
Fuente Varios Censos INEC									
Elaborado por la autora.									

En la Concordia el porcentaje de mujeres frente a hombres es menor respecto a Sto. Domingo en los tres censos de población del INEC (1990, 2001, 2010), mientras que la feminidad urbana se incrementó en el último Censo a 101%. El reemplazo de la población joven (niños y adolescentes) es menor que en la provincia en al menos un punto en los tres censos mencionados. Su elevada dependencia (también en un punto en todos los censos) indica el envejecimiento de la población respecto al promedio de la provincia.

3.4.3. Auto identificación étnica

El último censo de población y vivienda del año 2010 elaborado por el INEC, incluyó el auto identificación étnica para incluir las culturas productivas y tradicionales del Ecuador, que se omitían al clasificarse a las personas por razas.

Gráfico N° 14 Auto identificación étnica Cantón La Concordia

Año 2010

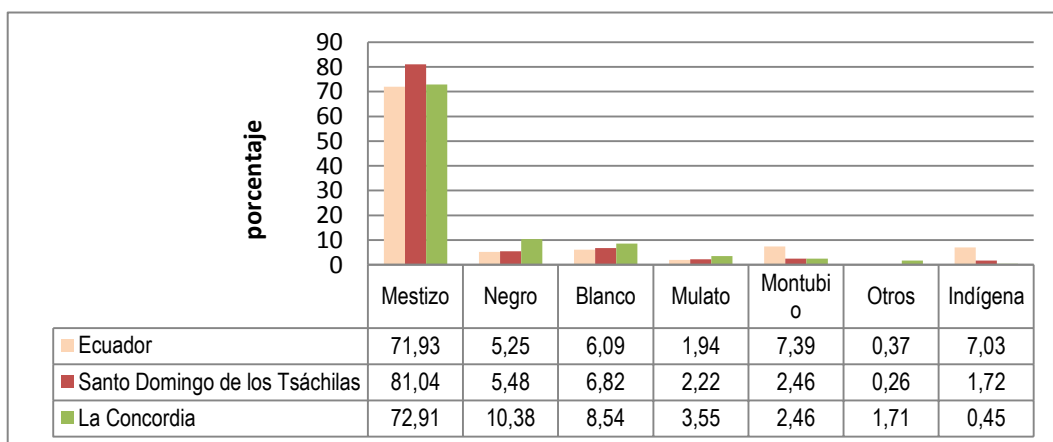

Fuente: INEC (VIII, VI y V Censo de población y vivienda) (2010)

Elaboración: Edith Jajaira Correa Cárdenas

EL porcentaje de auto-identificación étnica del cantón es similar a la provincia y a la nacional a excepción de la influencia de Esmeraldas y su aumento de población auto identificada como afro ecuatoriano con 4 puntos sobre el promedio y disminución de población indígena de menos de un punto. Esto nos permite entender su papel como conector de puntos estratégico entre sierra norte y costa norte.

3.4.4. Migración interna neta

Este fenómeno causado en algunos casos, por los factores como la ineficiente capacidad productiva para generar fuentes de trabajo, políticas económicas óptimas entre otros, que obliga a expulsar a la población de sus cantones, provincias, y países.

Este cantón no está ajeno a estos problemas sociales. La migración interna neta según el INEC, Censo de Población y Vivienda se ha reducido desde 1990 al 2010 en 17 puntos porcentuales.

Tabla # 8 Tasa y migración interna neta del cantón La Concordia

	1990	2001	2010
Tasa de migración interna (por 1000 hab.)	20,96	19,58	2,19
Migración interna neta	3.931	3.614	406

Fuente: INEC (VII, VI y V Censo de población y vivienda)

Elaboración: Edith Jajaira Correa Cárdenas

Se puede observar en el gráfico anterior que durante el censo 2001 y el censo 2010 existe una mayor aceleración en la reducción de la migración interna neta con 15 puntos, mientras en el censo 1990 y 2001 la reducción es menor con 1 punto porcentual, en respuesta al periodo 2001 y 2010 donde existió un periodo de recuperación en la economía ecuatoriana.

3.4.5. Población según actividad

Entre las principales actividades que realiza la población tenemos mayoritariamente se dedican al sector agrícola, ganadería, silvicultura y pesca, seguido del comercio que desempeña un papel fundamental en la interacción de los sectores primario y secundario, ayudando a que se fortalezcan las cadenas productivas.

Muchos de los productos que se cultivan son comercializados en el cantón, pero la gran mayoría son productos como ropa, artículos del hogar, etc., que son traídos fuera de la zona. El factor industrial tiene un gran repunte en la zona con las extractoras de aceite de palma, artesanía, cerrajería entre otras.

Por otro lado existen otras actividades en la localidad a la cual se dedica la población entre ellas tenemos la enseñanza, construcción, servicio de alojamiento y comidas, etc., que poco a poco van tomando fuerza debido a la inversión pública que se está generando y permite el crecimiento y la dinámica de estas actividades.

Gráfico N° 15 Población según actividad Cantón La Concordia Año 2010

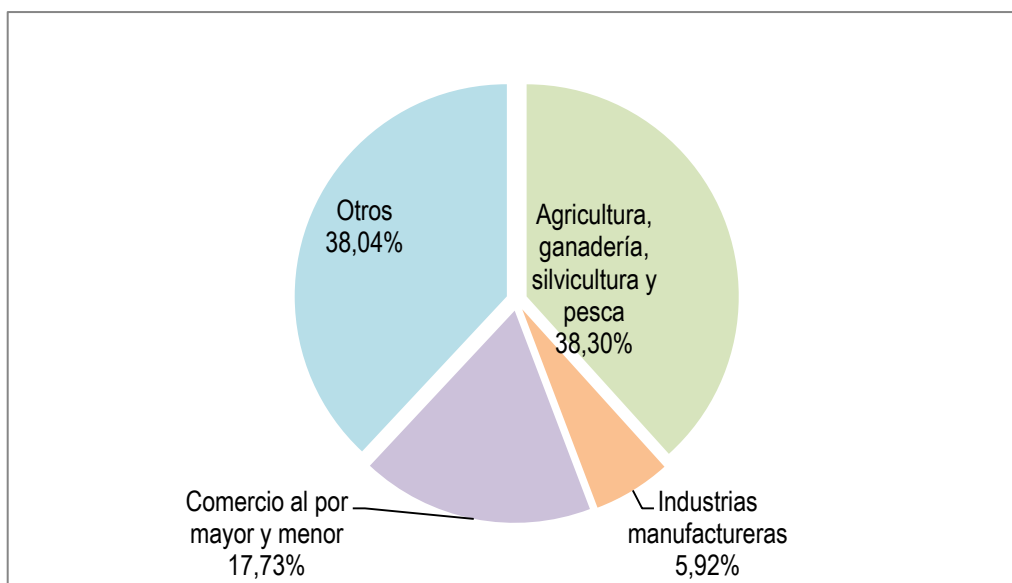

Fuente: INEC (VIII, VI y V Censo de población y vivienda) (2010)

Elaboración: Edith Jajaira Correa Cárdenas

Estos datos nos indican que la mayor cantidad de personas se dedican a la agricultura representando así el 38% del total, mientras que el comercio al por mayor y menor representa el 17%, seguido de la industria manufacturera con el 5%, lo que nuevamente nos demuestra la importancia del sector agrícola en la economía local. Por otro lado el 40% restante se dedica a otras actividades como el transporte, construcción, enseñanza, etc.

3.4.6. Oferta de trabajo

Sin duda el país entero está sumergido bajo tres efectos que permiten la mejora continua de indicadores sociales y económicos. Estos son:

- I. Década excepcional de auge latinoamericano, según CEPAL 2012.
- II. Aumento de demanda de Bienes primarios por parte de los BRIC's (Brasil, Rusia, India y China).
- III. Para los países petroleros, el aumento de los precios del petróleo (desde el 2004 con auge en 2009).

IV. Mejoras de las condiciones productivas (índice de competitividad), entre otros aspectos.

Pero la economía y su estudio van más allá, ya que la mejora del promedio no es la mejora de la localidad de forma implícita y es necesario detectar a tiempo las fallas en el encadenamiento productivo y en la estructura del sistema económico-social-ecológico.

Resumiendo al aumentar las condiciones y condicionantes para la creación de empleo, la reducción de las desigualdades disminuye también.

Tabla # 9 Estructura de la oferta de trabajo Cantón La Concordia Censos (1990-2001-2010)

OFERTA DE TRABAJO	1990	2001	2010		
	Total	Total	Total	Urbano	Rural
PET Poblacion de mas de 10 años de edad.	33.583	33.748	32.483	22.153	10.330
Población económicamente activa.	14.600	15.406	16.657	11.422	5.235
Porcentaje de ocupados de la PEA	97%	97%	95%	93%	98%
Desocupados	3%	3%	5%	7%	2%
Migración interna neta	21	20	2		
Porcentaje de trabajadores públicos en la PEA	4,67	4,21	7,38	9,19	3,62
Fuente INEC: CNE2010, CNPYV 1990, 2001, 2010					
Elaborado por la autora.					

La distorsión estadística no nos permite aproximarnos a la tasa de crecimiento real de la PET ni de la PEA. Sin embargo,, entre los censos de 1990 y 2001 en el que la Concordia pertenecía a Esmeraldas, la tasa de desempleo se encontraba por debajo de la tasa de paro natural del 4%, es decir, a la expansión de las actividades agrícolas con especialización de palma africana resultaron rentables y generaron mayor empleo que las antiguas plantaciones de cacao y banano.

Sucede un fenómeno demográfico interesante en el cantón. En época de crisis (1990) atrae a 21 personas migrantes por cada mil habitantes,

mientras que en época de auge (2010) dicha cantidad se reduce a solo 2 por mil.

El aumento de la burocracia y de instituciones públicas, permite mantener un alto empleo, ya que pasa de 4,31 a 7,28 por ciento de trabajadores públicos respecto a la PEA.

Resumiendo, en época de auge las condiciones urbanas expulsan a la población joven hacia otros cantones y atrae población mayor de edad. El trabajo público permite controlar el nivel de desempleo que aumento entre los dos últimos censos (2001-2010) de 3 a 5%, aumento el desempleo urbano al 7%.

3.4. Condiciones de vida

3.4.1. Pobreza

Este problema social es característico en países en vías de desarrollo como el nuestro. Aquí en esta localidad se genera en mayor magnitud en zonas rurales, en las zonas urbanas el nivel de vida es medio, las personas no tienen acceso a servicios básicos de calidad.

Gráfico N° 16 Comparación de pobreza por NBI Cantón La Concordia

Periodo 1990-2001 y 2010

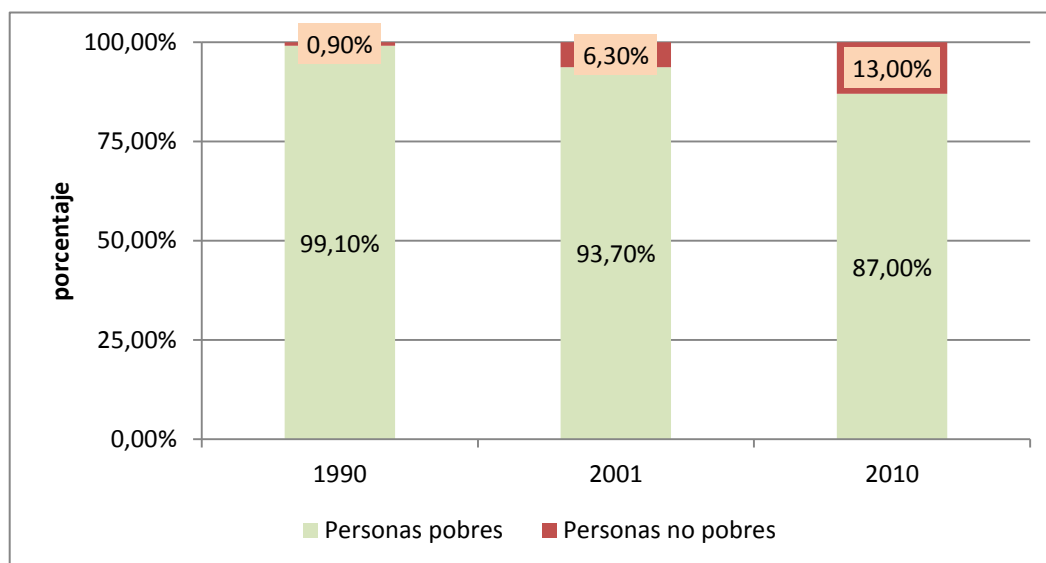

Fuente: INEC (VIII, VI y V Censo de población y vivienda) (2010)

Elaboración: Edith Jajaira Correa Cárdenas

La pobreza por NBI en el cantón, según el censo 1990 era de 99,10% del total de la población mientras el 0,90% no era pobre, tomando en consideración que en esa época era tomado como zona rural. Para el censo 2001 el porcentaje de pobres se reduce en 5 puntos aproximadamente ubicándose en 93,70% y el 6,3% eran no pobres. En el 2010 la tasa de pobres paso a 87% reduciéndose 6 puntos entre el último censo.

Esta disminución de la pobreza esta explicada por diferentes factores, entre estos tenemos; la constitución del municipio que atiende las necesidades básicas de los ciudadanos, el mejoramiento de las condiciones económicas del país (etapa de recuperación), entre otros factores. Debemos resaltar que de censo a censo existe una reducción de la pobreza promedio del 5% aproximadamente.

De esta manera se establecen cuatro tipos de grupos para el área urbana de la ciudad, que expresan lo más homogéneamente la caracterización

socio económica y geográfica por estado de pobreza en cada uno de ellos; y dos para el área rural.⁵

i) *Pobres crónicos (CRO)*: a quienes su ingreso no les permite un consumo adecuado y su grado de satisfacción de necesidades no es suficiente.

ii) *Pobres recientes (REC)*: son quienes debido a su ingreso se encuentran bajo la línea de pobreza, más no así, en cuanto a los servicios y otras necesidades.

iii) *Pobres inerciales (INC)*: la población que a pesar de que sus niveles de ingreso están sobre el valor de la canasta alimentaria, no pueden satisfacer alguna (o todas) de las necesidades básicas.

iiii) *Integrados socialmente (INT)*: este grupo, al igual que el anterior, forma parte de la clasificación de no pobres; en el caso concreto del pobre inercial, no se lo cataloga como pobre por su nivel de ingreso ya que su nivel de insatisfacción de por lo menos una necesidad básica no es reciente, sino anterior.

3.4.2. Indicadores de condiciones de vida en vivienda

El bienestar y nivel de vida de los ciudadanos, depende de muchos factores, entre ellos tenemos los más importantes: Porcentaje de hogares en viviendas con características físicas inadecuadas y el índice de acceso a servicios públicos básicos.

El porcentaje de hogares en viviendas con características físicas inadecuadas presenta una disminución entre los tres censos de población y vivienda. Entre los censos 1990-2001 y 2010 disminuye en un 23.19%. Respecto al índice de acceso a servicios públicos básicos ha ido en aumento entre los censos desde 1990 hasta 2010 en 10,38%.

⁵Estudio Impacto Ambiental Hacienda TECNOBAN S.A Javier Vaca, 2011

Tabla # 10 Indicadores de condiciones de vida en vivienda del cantón La Concordia Periodo 1990-2001 y 2010

Indicador	1990			2001			2010		
	Total	Urbano	Rural	Total	Urbano	Rural	Total	Urbano	Rural
Porcentaje de hogares en viviendas con características físicas inadecuadas	98,06%		98,06%	83,81%		83,81%	74,22%	74,87%	72,87%
Índice de acceso a servicios públicos básicos	1,33%		1,33%	5,78%		5,78%	6%	3,25%	11,71%

Fuente: INEC (VII, VI y V Censo de población y vivienda)

Elaboración: Edith Jajaira Correa Cárdenas

Podemos concluir que la población del cantón de la concordia tiene acceso a diferentes servicios básicos, sin embargo, estos no son eficientes. En el caso de agua está en entubada y no es agua potable, no existe un proceso eficiente de tratamiento de eliminación de basura, ni la zona posee un botadero de basura.

3.4.7. Educación

La educación es un factor significativo en el desarrollo de los pueblos, el tener acceso a este derecho es fundamental para poder progresar. En el cantón existen instituciones fiscales, particulares, fisco misionales, entre escuelas, colegios y universidades. En La Concordia el índice de analfabetismo ha disminuido considerablemente en el periodo 1990-2001 y 2012.

Tabla # 11 Tasa de analfabetismo de la población de 15 y más años Periodo 1990-2001 y 2010

Indicador	1990			2001			2010		
	Total	Urbano	Rural	Total	Urbano	Rural	Total	Urbano	Rural
Tasa de analfabetismo de la población de 15 y más años	15,32%		15,32%	12,19%	0	12,19%	10,07%	8,51%	13,41%

Fuente: INEC (VII, VI y V Censo de población y vivienda)

Elaboración: Edith Jajaira Correa Cárdenas

Entre el censo de 1990 al censo del 2010 la tasa de analfabetismo disminuyó en 4 puntos. Este porcentaje de analfabetismo se da en las zonas rurales mayoritariamente, puesto que muchos viven en fincas y no

pueden o no desean salir de ellas para estudiar. En el 2010, la tasa de analfabetismo fue de 10.07%, mientras que el 89.93% es alfabeto.

Actualmente, en el cantón existen 66 establecimientos educativos repartidos entre escuelas y colegios. Las instituciones fiscales son 49, hay 1 municipal, 13 particular y 3 fisco misional. Por lo general, la infraestructura que poseen es idónea.

3.4.8. Salud

Al referirnos a la salud, de igual manera que la educación, es un tema relevante a nivel nacional y por ende del cantón. Este problema guarda directa relación con los servicios básicos, como son el alcantarillado, agua potable que no permiten mejorar la salubridad.

Además el nivel de educación de la población en relación a la prevención de enfermedades y el cuidado que se debe dar a la infraestructura sanitaria.

La tasa de mortalidad es de 5.66% por cada mil habitantes, dado por servicios básicos ineficientes, no hay agua potable sino entubada, la tasa de natalidad es de 21.69%. ubicada en gran parte en adolescentes.

Tabla # 12 Porcentaje de embarazo adolescente (15-19 años)

Indicador	1990	2001	2010
	Total	Total	Total
Porcentaje de embarazo adolescente (15-19 años)	17,63%	21,05%	25,64%

Fuente: INEC (VII, VI y V Censo de población y vivienda)

Elaboración: Edith Jajaira Correa Cárdenas

El porcentaje de embarazo en adolescentes durante los tres censos de población y vivienda 1990, 2001 y 2010 ha ido aumentando. Desde 1990 hasta 2010 aumento 8.01%. Esto es debido a la matriz social agrícola en la localidad. Es tradición y cultura que las mujeres del campo abandonen

tempranamente el hogar, formando hogares disfuncionales, sin planificación familiar; y por tanto, llenos de hijos antes de la madurez legal de 18 años.

Esto implica dos problemas graves: hogares disfuncionales que generan nuevos hogares disfuncionales, y el riesgo de embarazos debido a los bajos ingresos que dificultan el ingreso a centros médicos de calidad.

Existen 5 centros de salud en todo el Cantón:

- Monterrey
- Las Villegas
- Plan Piloto
- Dispensario Flor del Valle
- Nueva Concordia

3.5. Análisis económico general del cantón La Concordia.

El censo nacional económico CNE es un resumen estadístico de la actividad económica formal y solo abarca los negocios a los cuales los define como:

“la unidad económica que, bajo la responsabilidad de uno o varios propietarios, realiza su actividad económica de manera independiente, se representa legal y jurídicamente por sí mismo, no comparte la razón social con otros establecimientos y realiza directamente sus operaciones económicas.”(INEC 2010)

Entonces, cualquier interpretación del CNE debe ser interpretada con sumo cuidado, ya que la omite un importante componente de la economía

ecuatoriana, la informalidad; es decir, el auto empleo en subempleo, sin asalaramiento ni aseguramiento⁶.

Debe además considerarse que para términos del CNE 2010 al cantón La Concordia como parte de la provincia de Esmeraldas, ya que dicho censo se realizó antes de la resolución limítrofe entre Esmeraldas y Santo Domingo, fallando a favor del segundo.

3.5.1. Establecimientos económicos

Se denomina actividad económica a cualquier proceso mediante el cual se obtienen bienes y servicios que cubren necesidades. Bajo la cobertura de formalidad el CNE 2010 registró los siguientes números de establecimientos por sectores principales.

Tabla # 13 Número de Establecimientos de la Concordia y Santo Domingo.
Año 2010

Número de Establecimientos	Sectores					
	Comercio	Manufactura	NSA	Otros	Servicios	Total General
LOCALIDAD						
0808 La Concordia	886	110	30	1	472	1499
Santo Domingo de los Tsáchilas	8338	1388	304	28	4680	14738
Total General	15144	2212	584	37	8966	26943

Fuente: INEC – CNE (2010)

Elaboración: Edith Jajaira Correa Cárdenas.

De acuerdo al CNE 2010 las actividades comerciales de la Concordia corresponden al 10% del total de Sto. Domingo, mientras que el comercio corresponde al 59% de las actividades totales y los servicios el 32% del total, el resto de las actividades son residuales.

⁶ El INEC (2010) excluye a todos los kioscos móviles, vendedores informales que trasladan su mercadería en canastos o carretillas y en general a toda actividad económica que no tenga local fijo.

3.5.2. Ingresos de establecimientos económicos.

El total de los ingresos de La Concordia corresponden a un valor de 50 mil dólares y a su vez son el 2,28% de lo ingresado por actividades económicas en Sto. Domingo. Las prestaciones de servicios son el 95% de los ingresos formales registrados en el cantón.

Tabla # 14 Ingresos de la Concordia y Sto. Domingo según CNE 2010

INGRESOS					
Cantón	Número de Establecimientos	Ingresos extraordinarios anuales	Total de ingresos anuales percibidos por ventas o prestación de servicios	Otros Ingresos Anuales	Total
La Concordia	1499	\$ 2.666.462	\$ 46.006.928	\$ 955.511	\$ 49.628.901
Santo Domingo	14738	\$ 65.280.112	\$ 2.067.738.032	\$ 43.330.640	\$ 2.176.348.783

Fuente: CNE 2010

Elaboración: Edith Jajaira Correa Cárdenas.

El ingreso per negocio de la Concordia es de \$ 33 USD frente a los \$ 147 USD de Sto. Domingo, lo que demuestra un déficit vía ingresos en los negocios respecto al promedio de su provincia. Esto, provoca la reducción de la capacidad de generación de desarrollo en la localidad estudiada.

3.5.3. Recaudaciones de establecimientos económicos

Las recaudaciones de la Concordia, según CNE 2010 del INEC fueron de circa 2 millones de dólares y corresponde al 3% del total de Sto. Domingo de los Tsáchilas y al 2,6% de la provincia de Esmeraldas.

Tabla # 15 Recaudaciones por actividades cantón La Concordia y Santo domingo Período 2009-2010

RECAUDACION EN DOLARES EN LA CONCORDIA Y SANTO DOMINGO EN EL TRIENIO 2009-2010

Provincia	Canton	A.	B.	C.	D.	E.	F.	G.	H.	I.	J.	K.
	LA CONCORDIA	\$ 797.918	\$ 3		\$ 442.500		\$ 707	\$ 470.077	\$ 11.995	\$ 27.693	\$ 2.212	\$ 47.472
ESMERALDAS Total		\$ 8.895.948	\$ 384.907	\$ 116.327	\$ 11.720.181	\$ 9.848.238	\$ 960.338	\$ 14.128.708	\$ 1.572.923	\$ 3.640.161	\$ 122.865	\$ 4.774.181
SANTO DOMINGO DE LOS TSÁCHILAS	SANTO DOMINGO	\$ 6.416.767	\$ 27.972	\$ 1.330.345	\$ 4.243.882	\$ 130.322	\$ 872.388	\$ 36.830.293	\$ 999.251	\$ 2.508.540	\$ 80.172	\$ 5.175.365

Provincia	Canton	L.	M.	N.	O.	P.	Q.	R.	S.	T.	Total General
	LA CONCORDIA	\$ 161.019	\$ 3.633	\$ 8.508	\$ 9.207	\$ 1.087					\$ 1.984.031
ESMERALDAS Total		\$ 15.665.458	\$ 2.066.694	\$ 1.149.868	\$ 1.043.313	\$ 29.297	\$ 8.228	\$ 10.000	\$ 119.960	\$ 17.080	\$ 76.274.675
SANTO DOMINGO DE LOS TSÁCHILAS	SANTO DOMINGO	\$ 2.549.584	\$ 629.819	\$ 1.423.354	\$ 1.029.747	\$ 50.744	\$ 0	\$ 10.100	\$ 19.076	\$ 47.873	\$ 64.375.594

A. AGRICULTURA, GANADERIA, CAZA Y SILVICULTURA
B. PESCA
C. EXPLOTACION DE MINAS Y CANTERAS
D. INDUSTRIAS MANUFACTURERAS.
E. SUMINISTROS DE ELECTRICIDAD, GAS Y AGUA
F. CONSTRUCCION
G. COMERCIO AL POR MAYOR Y AL POR MENOR; REPARACION DE VEHICULOS AUTOMOTORES, MOTOCICLETAS, EFECTOS PERSONALES Y ENSERES DOMESTICOS
H. HOTELES Y RESTAURANTES
I. TRANSPORTE, ALMACENAMIENTO Y COMUNICACIONES
J. INTERMEDIACION FINANCIERA
K. ACTIVIDADES INMOBILIARIAS, EMPRESARIALES Y DE ALQUILER
L. ADMINISTRACION PUBLICA Y DEFENSA; PLANES DE SEGURIDAD SOCIAL DE AFILIACION OBLIGATORIA
M. ENSEÑANZA
N. ACTIVIDADES DE SERVICIOS SOCIALES Y DE SALUD
O. OTRAS ACTIVIDADES COMUNITARIAS SOCIALES Y PERSONALES DE TIPO SERVICIOS
P. HOGARES PRIVADOS CON SERVICIO DOMESTICO
Q. ORGANIZACIONES Y ORGANOS EXTRATERRITORIALES
R. BAJO RELACION DE DEPENDENCIA SECTOR PRIVADO
S. BAJO RELACION DE DEPENDENCIA SECTOR PUBLICO
T. SIN ACTIVIDAD ECONOMICA - CIIU

Fuente: INEC – CNE (2010)

Elaboración: Edith Jajaira Correa Cárdenas.

De ello la agricultura aportó con el 40,22% del total, seguido del comercio al por mayor y al por menor con 23,69% y de las industrias manufactureras con 22,30% del total. Entonces, las actividades predominantes son características de una economía agroindustrial que provoca un auge comercial.

Tabla # 16 Recaudaciones anuales del cantón La Concordia en comparación con otros cantones Año 2010

Recaudacion \$		Año			Total General
Provincia	Canton	2008	2009	2010	
ESMERALDAS	ATACAMES	\$ 904.442	\$ 940.682	\$ 1.299.427	\$ 3.144.551
	ELOY ALFARO	\$ 75.948	\$ 99.696	\$ 202.331	\$ 377.976
	ESMERALDAS	\$ 15.667.055	\$ 15.404.953	\$ 16.062.430	\$ 47.134.438
	LA CONCORDIA	\$ 5.305	\$ 337.425	\$ 1.641.301	\$ 1.984.031
	MUISNE	\$ 133.818	\$ 125.027	\$ 364.013	\$ 622.857
	QUININDE	\$ 5.704.475	\$ 7.358.914	\$ 6.155.693	\$ 19.219.082
	RIO VERDE	\$ 86.246	\$ 96.295	\$ 213.106	\$ 395.647
	SAN LORENZO	\$ 967.286	\$ 1.301.015	\$ 1.127.793	\$ 3.396.094
ESMERALDAS Total		\$ 23.544.575	\$ 25.664.007	\$ 27.066.093	\$ 76.274.675
SANTO DOMINGO DE LOS TSÁCHILAS	SANTO DOMINGO	\$ 5.627.580	\$ 26.241.406	\$ 32.506.608	\$ 64.375.594

Fuente: INEC – CNE (2010)

Elaboración: Edith Jajaira Correa Cárdenas.

La Concordia tuvo un aumento extraordinario de tributación en el trienio 2008-2010, ya que se ha incrementado su tributación en 374 veces mientras que Santo Domingo su tributación y aporte se ha incrementado en 11 veces. Lo cual demuestra el reconocimiento de la importancia de la producción e inclusive divisas generadas en la localidad como motor del desarrollo.

3.6. Índice de Desarrollo Humano

Los avances del estudio de desarrollo han podido cuantificar en un solo indicador el nivel promedio de bienestar causado por el crecimiento, midiéndolo y rankeandolo de forma relativa con otra localidad.

En el Índice de desarrollo humano se promedian tres indicadores:

- Porcentaje de no pobres
- Tasa de alfabetismo
- Porcentaje de embarazo en no adolescentes de 15 -19 años

Tabla # 17 Índice de Desarrollo Humano del cantón La Concordia

Periodo 1990-2001 y 2010

La Concordia / Censos	Personas no pobres	Educación	Salud	IDH
1990	0,86	84,68	82,37	55,97
2001	6,26	87,81	78,95	57,67
2010	13	89,93	74,36	59,10

Fuente: INEC(VII,VI Y V Censo de población y vivienda)

Elaboración: Edith Jajaira Correa Cárdenas

El índice de desarrollo humano del cantón ha ido mejorando en el transcurso de los tres censos, se puede percibir el mejoramiento del indicador que pasa del censo de 1990 con el 0,55 al 2001 con 0,57 y el 2010 con el 0,59 con una mayor aproximación a 1.

El aumento del indicador está dado por el mejoramiento de la situación económica, social de este cantón que repercute en los indicadores sociales que anteriormente se ha tratado, como es la tasa de alfabetismo, el porcentaje de no pobres, y la tasa de embarazos no adolescentes de 15-19 años.

CAPÍTULO IV

DIANÓSTICO CANTONAL (FODA)

4.1 Análisis

Luego de hacer un estudio profundo de los diferentes sectores económicos del cantón La Concordia, se ha identificado sus fortalezas, oportunidades, debilidades y amenazas, que de una u otra forma marcarán la pauta al momento de tomar decisiones y hacer propuestas para el fortalecimiento de su desarrollo.



Gráfico N° 17 Análisis FODA del cantón La Concordia

Elaboración: Edith Jajaira Correa Cárdenas

4.1.1. Fortalezas

- Posee un clima trópico húmedo permitiendo que la agricultura sea el mayor potencial económico del sector, facilitando que se pueda sembrar diferentes variedades de productos.

- Esta localidad disfruta de suelos fértiles o francos compuestos por gran variedad de nutrientes, otorgando el eficiente desarrollo de varios sembríos como palma, maracuyá, plátano entre otros.
- El cantón está beneficiado con ríos que atraviesan un sin número de fincas dedicadas a la agricultura, silvicultura, pesca, principalmente, permitiendo que estas se hidraten y se desarrollen eficientemente.
- Conservar el Bosque Protector la Perla porque se ha convertido en una fortaleza para todos los concordenses, debido a que esta proporciona aire puro y otorga asilo a diferentes especies, sirviendo como atractivo turístico para propios y ajenos.
- Desde comienzos de La Concordia era deslumbrado como un nodo regional entre sierra y costa, debido a su ubicación por donde tiene que atravesar para transportar los diferentes productos que se generan en estas regiones.
- Actualmente existen instituciones públicas como Registro Civil, SRI, Fiscalía, entre otras que permiten que los ciudadanos realicen sus trámites en una sola localidad y no tengan que acudir a otras.
- Aquí se encuentra un centro universitario que ofrece diferentes carreras, reduciendo así la migración de jóvenes a las ciudades y por otro lado fomenta la investigación.
- En la zona están constituidos centros de investigación como INIAP, CIPAL, que otorgan a los agricultores el mejoramiento de sus sembríos.

4.1.2. Oportunidades

- Convertirse en Cantón de Santo Domingo de los Tsáchilas permite que los ciudadanos realicen sus papeleos más rápidos, se acortan las distancias, existe apoyo económico para los servicios que necesitan los ciudadanos.
- Invertir del puerto de Esmeraldas otorga a los comerciantes, empresarios la transferencia de productos al exterior, reduciendo los costos de transporte.

- En el apoyo otorgado por el BNF se encuentra la oportunidad para aprovechar esos recursos y destinarlos mediante créditos a la agricultura y a otras actividades para dar impulso al desarrollo de este pueblo.

4.1.3. Debilidades

- Siendo esta una zona mayoritariamente agrícola, esta no posee un sistema de riego que permita mejorar la productividad de las plantaciones.
- Existen caminos vecinales en mal estado, que no permiten que los diferentes productos puedan ser transportados y vendidos en corto tiempo y buen estado.
- Uno de las principales debilidades que tenemos es no dar valor agregado a los productos que se elaboran como el jugo de caña, mermeladas, e incluso utilizar los productos que se cosechan para la elaboración de manjares, textiles entre otros.
- Esta zona mantiene un déficit en servicios básicos como falta de agua potable, ocasionando que se desarrollen enfermedades.

4.1.4. Amenazas

- El cambio climático es una amenaza para los cultivos, dado que existen temporadas de verano e invierno en periodos no esperados produciendo en algunos casos sequías extremas y por otro lado inundaciones.
- La contaminación de ríos y en general del medio ambiente ocasionan grandes enfermedades a los sembríos y animales de cría reduciendo así la venta de estos y por ende los ingresos de muchas familias que viven de estas actividades.
- La tala de árboles produce que muchas especies migren a otras zonas, y que no se posea aire puro.
- La falta de planificación pública eficiente no permite que se realicen proyectos adecuados y necesarios en esta zona.

- La ineficiente aplicación de políticas públicas entorno en los diferentes sectores económicos, ocasionan frágiles encadenamientos productivos de sector a sector, produciendo un desigual crecimiento y desarrollo de cada sector.
- Las altas tasas de interés por parte de la banca privada reducen el acceso a crédito que pueden ser destinados a sectores dinámicos como la agricultura.
- La amenaza de plagas en los sembríos reduce la producción agrícola y la oferta de productos.

CONCLUSIONES

1. La ubicación estratégica del Cantón La Concordia ha permitido tener varias ventajas competitivas, siendo una de sus principales, el constituirse en un nodo de convergencia de las principales vías que enlazan la Región Costa y Sierra, convirtiéndose en un polo económico dinamizador del comercio.
2. Uno de los factores que permite el impulso actual del desarrollo es la delimitación del territorio como insumo para una correcta planificación, así como la definición de las competencias socioeconómicas que evitan la duplicación y omisiones en la provisión y cultura de servicios básicos.
3. Un componente dentro del desarrollo de la localidad está ser una zona potencialmente agrícola dada sus condiciones físicas, suelos, clima entre otras. Sin embargo, el uso excesivo e ineficiente de estos como el suelo en monocultivos como la palma africana conlleva a que la frontera agrícola de cultivos comerciales se amplíe a expensas de los cultivos transitorios. Por lo tanto las alteraciones en el uso y tenencia del suelo crea la posibilidad que en un horizonte lejano se atente con la seguridad alimentaria.
4. Por otro lado las potencialidades productivas en la producción aceitera no son aprovechados debidamente en sus diferentes variantes como la producción de energía a través de la palma africana, balanceado para animales, bio-fertilizantes entre otros, debido a la falta de innovaciones empresariales e inexistente aplicación de tecnología de punta.
5. Entre los retos futuros de esta localidad, está el convertirse en un polo económico potencial, que articule el desarrollo regional, lo cual implica mantener y concretar políticas orientadas a impulsar la democracia participativa, mejorar las condiciones favorables para ampliar las capacidades productivas y socioculturales locales que permitan fomentar empleo, evitando así la emigración de la población.

6. Uno de los grandes problemas en el desarrollo de este cantón es la falta de emprendimiento empresarial aspecto fundamental dentro del desarrollo endógeno. Es decir, el cambio de mentalidad de los actores socio-económicos del agro, para posibilitar la formación de empresas de base comunitaria, cambio de cultivos tradicionales por aquellos susceptibles de industrialización y de hecho de más rentabilidad.
7. Un verdadero desarrollo del cantón sólo se alcanzará en la magnitud que se logre transformar y utilizar de forma eficiente los recursos que posee económicos, sociales, culturales, naturales, en el contexto de oportunidades que pueda aprovechar en el nuevo contexto que plantea el Siglo XXI como acceso a tecnología, telecomunicaciones, etc. Por otro lado los actores sociales, políticos, culturales, son quienes están convocados a impulsar el desarrollo territorial superando los diversos desafíos que se presentan.

RECOMENDACIONES

1. Es importante el mejoramiento de infraestructura vial de las zonas rurales y urbanas, revitalizando el comercio y propiciando una integración comercial a nivel regional, nacional y el vínculo al exterior, por parte de las autoridades municipales.
2. En relación al uso del suelo destinado actividades agrícolas y monocultivo, se recomienda que se estimule en los agricultores la diversificación de sus cultivos con la debida capacitación por parte de las instituciones públicas como el INIAP, MAGAP, etc.
3. Respecto a la actividad agroindustrial es recomendable que el sector privado empresarial invierta en tecnología, bienes de capital, para de una manera u otra reducir los costos económicos y aquellos costos sociales como la contaminación.
4. Incentivo por el municipio en la creación de microempresas para la elaboración de productos derivados de la maracuyá, piña, y jugo de caña envasados y con su respectivo registro sanitario.
5. Por otro lado también se recomienda que las autoridades de turismo conjuntamente con el municipio desarrollen actividades de turismo aprovechando los ríos y las zonas verdes como atractivos turísticos para la realización de deporte extremo, en la zona de Flor del Valle específicamente, rutas de ciclo paseo y el apoyo a los lugares turísticos de pesca deportiva con el mejoramiento de su infraestructura.
6. Tomando en consideración que el mayor porcentaje de la población es joven, se recomienda aprovechar este aspecto dirigiendo la juventud actividades productivas, desarrollar su potencial empresarial, artístico e impulsar y mejorar la educación.

BIBLIOGRAFÍA

Alain de Janvry, Glikman Pablo, ENCADENAMIENTO DE PRODUCCIÓN EN LA ECONOMIA CAMPESINA DEL ECUADOR, FIDA, Costa Rica 1991

Armendáriz, Oscar, Sectorial Palma Africana, Superintendencia de Bancos y Seguros, 2002.

BERNAL, Fernando, "El cultivo de la palma de aceite y su beneficio" Guía general para el nuevo palmicultor, Publicación de la Federación Nacional de Cultivadores de Palma de Aceite, FEDEPALMA, y del Centro de Investigación en Palma de Aceite, CENIPALMA, Bogotá, 2001.

Coraggio, José Luis, INSTITUCIONES, CULTURA Y ETICA EN EL DESARROLLO LOCAL, Colombia, 2007

Fernández Navarrete, Jaime, EXPERIENCIA DE DESARROLLO LOCAL TERRITORIO TECNOLÓGICO, Sevilla, Aconcagua 2007.

Gallino, Olga, INTRODUCCIÓN A LA TEORIA ECONÓMICA, Nueva Luz, Guayaquil, 1995

INEC. (2000). Censo Nacional Agropecuario. Ecuador.

INEC. (2010). Censo Nacional Económico. Ecuador.

INEC. (2010). Censo Nacional Económico 2010 - Manual del Empadronador. Ecuador.

INEC; CPV. (2010). Censo de Población y Vivienda . Ecuador: INEC.

Krugman, Paul, INTRODUCCIÓN A LA ECONOMÍA, Reverte, Barcelona, 2007

Manfred, A. N. (2006). Desarrollo a escala humana: Conceptos, aplicaciones y algunas reflexiones. Barcelona: Icaria editorial, S. A.

Marshall, A. (1920). Principios de Economía. Madrid: S. A. de Ediciones.

Mill, S. (1848). Principios de Economía.

Montes, Angel, ECUADOR CONTEMPORÁNEO, Universidad de Murcia, Ecuador 2009

Parkin, Michael, MICROECONOMÍA, Pearson Educación, México, 2006

Pike, Andy, Rodríguez Andrés, Tomaney Jhon, DESARROLLO LOCAL Y REGIONAL, Routledge, 2006

Pokorny Benno, LA PRODUCCIÓN FAMILIAR COMO ALTERNATIVA DE UN DESARROLLO SOSTENIBLE PARA LA AMAZONIA, Center of International Forestry Research, 2010

Ramos, J.) Una estrategia de desarrollo a partir de los complejos productivos (clusters) en torno a los recursos naturales ¿una estrategia prometedora? Mimeo, 1999

Sachs, G. (2014). GS Global Economics Website - Global Economics Paper N° 66. Obtenido de Building Better Global Economics BRICs

Sen, A. (2002). El desarrollo como libertad.

Tacsan Chen Rodolfo, ELEMENTOS DE MACROECONOMÍA, Universidad San José, Costa Rica, 2001

Torres, V., & Valarezo, G. (2004). El desarrollo local en el Ecuador. Quito: Abya-Ayala.

Valarezo Galo, Torres Víctor, EL DESARROLLO LOCAL EN EL ECUADOR, Abya Ayala, Quito 2004

Vásquez Barquero, Antonio, Desarrollo Endógeno y Globalización, en transformaciones globales, instituciones y políticas de desarrollo local, Rosario ,2001

Zúñiga Carlos, ECONOMÍA AGRÍCOLA, Unan León, Nicaragua 2011

PAGINAS WEB

www.bce.fin.ec

Publicación No.24 Retropolación 1965-2006 y Cuentas Nacionales Anuales 2007

www.cepal.com

Perspectivas de la agricultura y del desarrollo rural en las Américas: 2013 una mirada hacia América Latina y el Caribe, CEPAL ,2013

www.iica.com

Informe Anual 2008 la contribución de la IICA para la agricultura, IICA

www.iniap.gob.ec

Informe Nacional sobre el estado de los recursos filogenéticos para la agricultura y la alimentación, INIAP

Informe Ejecutivo Agricultura 2012, INIAP

www.inec.gob.ec

Censo Económico, 2010

Censo Nacional Agropecuario, ,2000